

---

UNIVERSITÉ PARIS 1 PANTHÉON-SORBONNE

Ecole d'Histoire de l'Art et d'Archéologie de la Sorbonne

Ecole d'Histoire de la Sorbonne

École de Droit de la Sorbonne

A medieval manuscript illumination. The central figure is a man with long, wavy brown hair and a beard, wearing a brown robe. He holds a sword horizontally across his chest. The figure is framed by a decorative archway with a pattern of small circles. To the left and right are other figures, possibly saints or angels, with halos. The background is a mix of brown, gold, and red tones. At the bottom, there are decorative elements including a hand holding a scroll and a figure with a sword.

DOUBLE LICENCE « HISTOIRE DE L'ART ET ARCHÉOLOGIE /  
DROIT » (L1-L3)

DOUBLE LICENCE « HISTOIRE DE L'ART ET ARCHÉOLOGIE /  
HISTOIRE » (L1-L3)

2022 / 2023

Les informations contenues dans cette brochure sont susceptibles de modifications.  
La version la plus récente est à consulter sur le site internet de Paris 1  
(<https://histoire-de-l-art-archeologie.pantheonsorbonne.fr/nos-formations/licences>)

**Légende** de couverture :

« Le jugement dernier », fresque de l'église de Gargillesse (Indre)

Photographie : C. Galinand, UFR 03

## **UFR 03 - Histoire de l'Art et Archéologie**

**Directeur : M. Francis PROST**

**Responsable administratif : Romain LE MARCHAND**

**Secrétariat Licence 1 et 2 : Centre Pierre Mendès France - Bureau B701**

90 rue de Tolbiac 75013 PARIS

Tél. : 01 44 07 88 49

Courriel : [art1@univ-paris1.fr](mailto:art1@univ-paris1.fr)

Horaires d'ouverture : Du lundi au vendredi matin de 9h30 à 12h30 et de 14h à 16h

Fermé le vendredi après-midi

**Secrétariat Licence 3 : Institut d'Art et d'Archéologie - Bureau 102**

3, rue Michelet 75006 PARIS

Tél. : 01 53 73 70 93

Courriel : [l3ufr03@univ-paris1.fr](mailto:l3ufr03@univ-paris1.fr)

Horaires d'ouverture : Du lundi au vendredi de 9h30 à 12h00 et de 14h à 16h

## **UFR 09 - Histoire**

**Directeur : M. Bernard LEGRAS**

**Responsable administratif : M. Eddy MARIE-ROSE**

**Secrétariat Licence 1 et 2 : Centre Pierre Mendès France - Bureau B704**

90 rue de Tolbiac 75013 PARIS

Tél. : 01 44 07 88 31

Courriel : [hist1@univ-paris1.fr](mailto:hist1@univ-paris1.fr)

Horaires d'ouverture : Du lundi au vendredi matin de 9h30 à 12h30 et de 14h à 16h

Fermé le vendredi après-midi

**Secrétariat Licence 3 : Centre Sorbonne – Escalier C– 2<sup>ème</sup> étage – couloir de droite**

17 rue de la Sorbonne 75005 PARIS

Tél. : 01 40 46 27 89

Courriel : [scol3m1@univ-paris1.fr](mailto:scol3m1@univ-paris1.fr)

Horaires d'ouverture : Du lundi au vendredi de 10h00 à 12h00 et de 14h à 16h

## **École de Droit de la Sorbonne**

**Directeur : M. Grégoire LOISEAU**

**Responsable administratif : Mme Nedjma MEKNACHE BOUMAZA.**

**Secrétariat double Licence 1 et 2**

Tél. : 01 87 02 50 91

Courriel : [bilicenceL1L2droit@univ-paris1.fr](mailto:bilicenceL1L2droit@univ-paris1.fr)

**Secrétariat Double Licence 3 : Centre Panthéon- Bureau 208 A**

Tél. : 01 87 02 51 10

Courriel : [l3doubleslic.eds@univ-paris1.fr](mailto:l3doubleslic.eds@univ-paris1.fr)

Centre LOURCINE

37 boulevard de Port Royal - 75013 PARIS

Horaires d'ouverture : Du lundi au vendredi matin de 9h30 à 12h et de 14h à 16h

# SOMMAIRE

<b>Calendrier de l'année</b>	<b>5</b>
<b>Le Plagiat</b>	<b>6</b>
<b>Réagir face au harcèlement moral ou sexuel</b>	<b>7</b>
<b>Séjours à l'étranger</b>	<b>8</b>
<b>Calendrier du Département des langues</b>	<b>9</b>
<b>Chantiers de fouilles</b>	<b>13</b>

## **DOUBLE LICENCE « HISTOIRE DE L'ART ET ARCHÉOLOGIE / DROIT »**

<b>Présentation générale</b>	<b>15</b>
<b>Double Licence 1 « Histoire de l'Art et Archéologie / Droit »</b> _____	<b>16</b>
Organisation des enseignements	17
Thèmes des cours	18
<b>Double Licence 2 « Histoire de l'Art et Archéologie / Droit »</b> _____	<b>21</b>
Organisation des enseignements	22
Thèmes des cours	23
<b>Double Licence 3 « Droit / Histoire de l'Art et Archéologie »</b> _____	<b>26</b>
Organisation des enseignements	27
Thèmes des cours	29

## **DOUBLE LICENCE « HISTOIRE DE L'ART ET ARCHÉOLOGIE / HISTOIRE »**

<b>Présentation générale</b>	<b>33</b>
<b>Double Licence 1 « Histoire de l'Art et Archéologie / Histoire »</b> _____	<b>34</b>
Organisation des enseignements	35
Thèmes des cours	36
<b>Double Licence 2 « Histoire de l'Art et Archéologie / Histoire »</b> _____	<b>38</b>
Organisation des enseignements	39
Thèmes des cours	41
<b>Double Licence 3 « Histoire de l'Art et Archéologie / Histoire »</b> _____	<b>45</b>
Organisation des enseignements	46
Thèmes des cours	47
<b>Expérience professionnelle et son évaluation</b>	<b>69</b>

## **REGLEMENTS DU CONTRÔLE DES CONNAISSANCES »**

<b>Règlement du contrôle des connaissances de la Licence d' HAA</b> _____	<b>73</b>
<b>Règlement du contrôle des connaissances de la Licence de Droit</b> _____	<b>84</b>
<b>Règlement du contrôle des connaissances de la Licence d'Histoire</b> _____	<b>96</b>

<b>Ouverture de l'Institut d'Art et d'Archéologie</b>	<b>108</b>
---	------------

# CALENDRIER DE L'ANNÉE UNIVERSITAIRE

## 2021-2022

<b>JOURNÉES DE PRÉ-RENTRÉE</b>	
<b>DOUBLES LICENCES 1 ET 2 HISTOIRE DE L'ART ET ARCHEOLOGIE / HISTOIRE</b>	Jeudi 2 septembre 2021 9h30-11h30 Amphi N, Centre PMF (90 rue de Tolbiac 75013 Paris) Puis 13h00-15h00 Amphi L, Centre PMF (90 rue de Tolbiac 75013 Paris)
<b>DOUBLE LICENCE 1 ET 2 HISTOIRE DE L'ART ET ARCHEOLOGIE / DROIT</b>	Jeudi 2 septembre 2021 9h30-11h30 Amphi N, Centre PMF (90 rue de Tolbiac 75013 Paris)
<b>DOUBLE LICENCE 3 HISTOIRE/ HISTOIRE DE L'ART ET ARCHEOLOGIE PARCOURS ARCHEOLOGIE</b>	Mardi 7 septembre 2021 10h00-12h00 Amphi de l'Institut d'art et d'archéologie (3 rue Michelet 75006 Paris)
<b>DOUBLE LICENCE 3 HISTOIRE/ HISTOIRE DE L'ART ET ARCHEOLOGIE PARCOURS HISTOIRE DE L'ART</b>	Mardi 7 septembre 2021 14h30-16h30 Amphi de l'Institut d'art et d'archéologie (3 rue Michelet 75006 Paris)
<b>DOUBLE LICENCE 3 HISTOIRE/ HISTOIRE DE L'ART ET ARCHEOLOGIE PARCOURS HISTOIRE DU CINEMA</b>	Mercredi 8 septembre 2021 15h30-17h30 Salle DOUCET, Institut d'art et d'archéologie (3 rue Michelet 75006 Paris)
<b>COURS MAGISTRAUX ET TRAVAUX DIRIGÉS</b>	
<b>1<sup>ER</sup> SEMESTRE</b>	Du lundi 13 septembre 2021 au samedi 17 décembre 2021
<b>2<sup>E</sup> SEMESTRE</b>	Du lundi 24 janvier 2021 au samedi 23 avril 2022
<b>VACANCES UNIVERSITAIRES 2019 / 2020</b>	
<b>TOUSSAINT</b>	Du samedi 24 octobre 2021 au soir au lundi 2 novembre 2021
<b>NOËL</b>	Du samedi 18 décembre 2021 au soir au dimanche 3 janvier 2022
<b>HIVER</b>	Du samedi 26 février 2022 au soir au dimanche 6 mars 2022
<b>PRINTEMPS</b>	Du samedi 23 avril 2022 au soir au dimanche 1er mai 2022
<b>EXAMENS</b>	
<b>1<sup>ER</sup> SEMESTRE – 1<sup>ERE</sup> SESSION</b>	Du mardi 4 janvier 2022 au mercredi 19 janvier 2022
<b>2<sup>E</sup> SEMESTRE – 1<sup>ERE</sup> SESSION</b>	Du mercredi 4 mai 2022 au mercredi 18 mai 2022
<b>2<sup>E</sup> SESSION</b>	Du lundi 13 juin 2022 au jeudi 30 juin 2022

*Attention : certains cours peuvent commencer à des dates différentes. Se référer aux plannings.*

# LE PLAGIAT

Le recours de plus en plus fréquent à l'Internet a considérablement augmenté ces dernières années les cas avérés de plagiat dans les travaux des étudiants. Non seulement la tentation du copier-coller est grande, mais encore des sites commerciaux n'hésitent désormais plus à vendre divers travaux, bons ou mauvais.

Le *Petit Robert* donne les définitions suivantes :

**Plagiaire** : « Personne qui pille ou démarque les ouvrages des auteurs. V. Contrefacteur, copiste, imitateur. »

**Plagiat** : « Action du plagiaire, vol littéraire. V. Copie, emprunt, imitation ».

**Plagier** : « Copier (un auteur) en s'attribuant indûment des passages de son œuvre. V. Imiter, piller ».

Le plagiat implique donc la copie textuelle de l'œuvre d'autrui – ou d'une partie de l'œuvre d'autrui (phrase ou proposition) – sans le recours aux signes diacritiques usuels ou sans la référence explicite à une publication précise. Le plagiat s'entend aussi lorsque les mots d'autrui ont été modifiés dans l'intention de conserver le sens tout en amendant la forme : par exemple, substituer l'adverbe « toutefois » par « néanmoins », etc. De même, changer l'ordre des mots, des propositions ou des phrases d'un texte peut être assimilé à du plagiat. Le pillage illicite d'autrui s'étend bien entendu à la traduction littérale en français d'écrits en langues étrangères. Enfin, le plagiat concerne tant les ouvrages publiés que les sites Internet ou les travaux académiques reproduits avec ou sans le consentement de son auteur.

Toute partie de travail reposant sur du plagiat sera considérée comme nulle, à l'écrit comme à l'oral. Dans tous les cas, l'étudiant(e) fera l'objet d'un rapport transmis en conseil de discipline.

Il y a depuis quelques années une jurisprudence des commissions disciplinaires des établissements universitaires. Les sanctions appliquées sont par ordre croissant : avertissement, blâme, interdiction d'inscription dans l'établissement (ou tous les établissements publics d'enseignement supérieur) pour une durée d'un à cinq ans. Ces sanctions sont proportionnelles à la gravité de la faute. L'attribution d'une sanction entraînera également l'annulation des examens.

**Pour éviter tout soupçon de plagiat**, les étudiants veilleront à rapporter à leur auteur les idées ou concepts dont ils ne seraient pas en toute bonne foi le créateur. Pour ce faire, ils donneront les références précises de leurs sources, notamment au moyen de notes de bas de page. Celles-ci accréditent scientifiquement toutes leurs allégations, autant qu'elles permettent à l'examineur de retrouver aisément la source d'information : nom de l'auteur, titre de la publication (livre ou article), lieu et année de publication, ainsi que la (ou les) page(s) exacte(s) concernée(s) ; pour un site Internet, adresse URL et date de consultation.

Ceci vaut tant pour la paraphrase que pour la citation. Cette dernière doit par ailleurs être strictement encadrée par des guillemets ouvrant et fermant.

Les étudiants veilleront par ailleurs à éviter le recours à des sites web non scientifiques. En particulier, l'encyclopédie libre et communautaire Wikipédia ne constitue en aucun cas une référence acceptable, car ses articles, rédigés collectivement et non signés, ne sont contrôlés par aucune autorité scientifique.

## Réagir face au harcèlement moral ou sexuel

### Lutte contre le harcèlement moral

Le harcèlement moral se caractérise par « des agissements répétés qui ont pour objet ou pour effet une dégradation des conditions de travail susceptibles de porter atteinte aux droits de la personne et à sa dignité, d'altérer sa santé physique ou mentale, et de compromettre son avenir professionnel ».

(article 222-33 du code pénal).

### Lutte contre le harcèlement sexuel

« Le harcèlement sexuel est le fait d'imposer à une personne, de façon répétée, des propos ou comportements à connotation sexuelle qui, soit portent atteinte à sa dignité en raison de leur caractère dégradant ou humiliant, soit créent à son encontre une situation intimidante, hostile ou offensante. Est assimilé au harcèlement sexuel le fait, même non répété, d'utiliser toute forme de pression grave dans le but réel ou apparent d'obtenir un acte de nature sexuelle, que celui-ci soit recherché au profit de l'auteur des faits ou au profit d'un tiers. »  
(article 222-33 du code pénal)

Si vous êtes victime ou témoin d'une situation de harcèlement, ne restez pas seul.

**PARLEZ-EN.**

A PUF 03, trois enseignants-chercheurs référents peuvent vous recevoir :

Arnaud Bertinet : [arnaud.bertinet@univ-paris1.fr](mailto:arnaud.bertinet@univ-paris1.fr)

Marianne Christensen : [Marianne.christensen@univ-paris1.fr](mailto:Marianne.christensen@univ-paris1.fr)

Catherine Wermester : [Catherine.Wermester@univ-paris1.fr](mailto:Catherine.Wermester@univ-paris1.fr)

**Numéro unique à Paris 1 Panthéon-Sorbonne : 01 44 07 87 00**

[sosharcelements@univ-paris1.fr](mailto:sosharcelements@univ-paris1.fr)

<http://www.pantheonsorbonne.fr/dispositif-de-lutte-contre-les-harcelements>

# SÉJOURS D'ÉTUDES À L'ÉTRANGER

Vous désirez partir étudier à l'étranger l'année prochaine ? Profitez des nombreux accords internationaux de l'Université Paris 1 Panthéon-Sorbonne ! Deux solutions s'offrent à vous :

## 1) Europe : le programme Erasmus+

Le programme Erasmus + vous permet de partir dans un pays européen pour un séjour d'études d'un semestre ou d'une année universitaire.

Toutes les opportunités de mobilités en un clic : [Carte des mobilités \(https://outgoing.univ-paris1.fr/publisher/1/fra\)](https://outgoing.univ-paris1.fr/publisher/1/fra)

Toutes les modalités de candidature pour [partir en Europe \(http://www.pantheonsorbonne.fr/international/etudiants-de-pantheon-sorbonne/etudier-en-europe-avec-erasmus-etudes/\)](http://www.pantheonsorbonne.fr/international/etudiants-de-pantheon-sorbonne/etudier-en-europe-avec-erasmus-etudes/)

Les dossiers de candidature sont à retourner par courrier ou en main propre à la Maison Internationale (58 Bd Arago – 75013 Paris) pour le 1er mars.

Vous pouvez également bénéficier d'une [bourse Erasmus + \(http://www.pantheonsorbonne.fr/international/etudiants-de-pantheon-sorbonne/bourses-de-mobilite-a-letranger/\)](http://www.pantheonsorbonne.fr/international/etudiants-de-pantheon-sorbonne/bourses-de-mobilite-a-letranger/) si vous effectuez votre stage dans un pays de l'Union Européenne.

## 2) Reste du monde : les programmes internationaux (Asie, Amériques, Afrique, Océanie, Russie)

Ces programmes (MICEFA, BIC...) permettent aux étudiants de Paris 1 de suivre des enseignements hors Europe pour un semestre ou une année universitaire.

Toutes les opportunités de mobilités en un clic : [Carte des mobilités \(https://outgoing.univ-paris1.fr/publisher/1/fra\)](https://outgoing.univ-paris1.fr/publisher/1/fra)

Toutes les modalités de candidature pour [partir hors Europe \(http://www.pantheonsorbonne.fr/international/etudiants-de-pantheon-sorbonne/etudier-hors-europe-avec-les-programmes-bilateraux/\)](http://www.pantheonsorbonne.fr/international/etudiants-de-pantheon-sorbonne/etudier-hors-europe-avec-les-programmes-bilateraux/)

Les dossiers de candidature sont à retourner à la Maison Internationale (58 Bd Arago – 75013 Paris) pour le 1er décembre.

Dans tous les cas :

- 1) Consultez d'abord le site de Paris 1 pour choisir votre destination et élaborer votre projet (<http://www.pantheonsorbonne.fr/international/etudiants-de-pantheon-sorbonne/>).
- 2) Une fois votre choix effectué, consultez suffisamment tôt la déléguée aux relations internationales de votre UFR (Brigitte FAUGERE pour l'Archéologie, [Brigitte.Faugere@univ-paris1.fr](mailto:Brigitte.Faugere@univ-paris1.fr), Catherine WERMESTER, [Catherine.Wermesterl@univ-paris1.fr](mailto:Catherine.Wermesterl@univ-paris1.fr) pour l'Histoire de l'art ; Mr. Farhad Ameli, [fameli@bea.fr](mailto:fameli@bea.fr) pour le Droit, Mr. François Xavier Nérard, [nerard@univ-paris1.fr](mailto:nerard@univ-paris1.fr) pour l'Histoire)
- 3) Les étudiants désireux de partir dans des pays anglophones doivent préparer dès la rentrée le TOEFL (<http://langues.univ-paris1.fr/utile/TOEFL.pdf>), afin d'obtenir une note acceptable par les universités d'accueil.
- 4) Contacts Maison Internationale : [outgoingEurope@univ-paris1.fr](mailto:outgoingEurope@univ-paris1.fr) (mobilités Europe) / [outgoingWorld@univ-paris1.fr](mailto:outgoingWorld@univ-paris1.fr) (mobilités hors Europe)

**Un séjour d'études à l'étranger est fortement valorisé, tant dans votre cursus universitaire que dans votre futur parcours professionnel. N'hésitez pas à partir !**



## Calendrier du Département des langues 2021-2022

Le Département des Langues est situé au Centre PMF-Tolbiac, ascenseur vert, 7ème étage, Couloir A au 90 rue de Tolbiac, 75013 Paris.

Le département des langues vous accueille les lundi, mardi et jeudi au bureau A702.

Les horaires sont les suivants de 9H30 à 12H30 puis de 14H00 à 16H30

Vous trouverez toutes les informations sur le site du DDL : <https://www.pantheonsorbonne.fr/ufr/ddl/>

### I - Les inscriptions en langues

#### 1 - TD et test de niveau en ligne :

Les étudiants ont accès au planning des TD de langue sur le site du DDL :

<https://www.pantheonsorbonne.fr/ufr/ddl/planning/>

Il existe 6 niveaux différents : du niveau 1 au niveau 6 (selon le cadre européen des langues : de A1 à C2).

Pour bien choisir son niveau, les étudiants peuvent passer un test en ligne pour certaines langues : (<https://www.pantheonsorbonne.fr/ufr/ddl/tests/>).

Les étudiants trouveront également au moment de leur inscription dans le TD de leur choix un tableau leur donnant des informations et des explications pour bien choisir leur niveau.

#### 2 - Inscription en TD (contrôle continu) :

Les étudiants qui souhaitent s'inscrire en TD doivent se rendre sur le serveur Reservalang : <https://rlang.univ-paris1.fr>

Attention : les inscriptions se font chaque semestre.

N'oubliez pas de renouveler votre inscription pour le semestre 2.

Dates d'ouverture du serveur RESERVALANG :	
Uniquement les langues obligatoires: LV1, LV2, Langues anciennes	
Semestre 1	Du jeudi 9 septembre 2021 à partir de 07H30 au dimanche 3 octobre 2021 jusqu'à 23h59
Semestre 2	Du jeudi 20 janvier 2022 à partir de 07H30 au dimanche 13 février 2022 jusqu'à 23h59

Les étudiants qui souhaitent s'inscrire en bonus doivent retirer un formulaire au Département des langues ou en le téléchargeant sur le site Internet.

Les étudiants redoublants qui ont déjà validé la langue l'an dernier, ne doivent pas se réinscrire !

Les étudiants en double cursus ne doivent prendre qu'une seule inscription pour chaque langue nécessaire !

### 3 - Inscription à l'Examen Terminal (ET).

Les étudiants inscrits à l'Examen Terminal ne suivent pas les enseignements en TD.

Aucune inscription à l'Examen Terminal en langues n'est possible sur Reservalang.

Dates limites des inscriptions pour l'examen terminal qui concernent les niveaux 3/4/5/6 (pas d'examen terminal aux niveaux 1 et 2) Les inscriptions se font directement auprès du Département des Langues	
Semestre 1	Vendredi 22 octobre 2021 jusqu'à 12H30
Semestre 2	Vendredi 18 février 2022 jusqu'à 12H30

Les étudiants qui souhaitent s'inscrire à l'Examen Terminal doivent remplir les conditions suivantes :

Cette inscription n'est possible que sur justificatif écrit relatif à une activité salariée, une inscription en double parcours ou à un empêchement majeur justifié écrit.

Si les disciplines principales sont en Contrôle Continu, aucune demande d'inscription à l'Examen Terminal pour la langue, ne sera acceptée.

Si ces conditions sont remplies alors il faut contacter le Département des langues muni de votre justificatif.

II - Calendrier des TD et dates des partiels (voir calendrier universitaire) :

Semestre	Début des TD de	Fin des TD de	Dates des partiels dans le cadre du contrôle continu (le partiel aura lieu lors du dernier
S1 (13 semaines de TD)	Lundi 13 septembre 2021	Samedi 18 décembre 2021	Du lundi 13 décembre au samedi 18 décembre 2021 : durant la 13ème et dernière semaine de TD
S2 (12 semaines de TD)	Lundi 24 janvier 2022	Samedi 23 avril 2022	Du Mardi 19 avril au Samedi 23 avril 2022 : durant la 12ème séance de TD

Rappel : Le contrôle continu compte pour 60% et le partiel pour 40% de la note finale.

III - Calendrier de l'Examen Terminal (ET) en langues

Les étudiants qui ne se seront pas inscrits à l'ET ne pourront pas passer les examens :

Conditions d'inscription	En niveaux 3, 4, 5, 6 sur justificatif (exemple : attestation d'employeur pour étudiants salariés). La carte d'étudiant ( ou à défaut CNI, passeport, permis de conduire) est obligatoire afin d'émarger avant d'entrer en amphi.
Examen terminal Semestre 1	Il s'agit d'un examen écrit : lieu : Centre PMF-Tolbiac durée : 1H30 en amphithéâtre  Pour les langues : samedi 15 janvier 2022  Les horaires vous seront précisés avant la fin 2021.
Examen terminal Semestre 2	Il s'agit d'un examen écrit : lieu : Centre PMF-Tolbiac durée : 1H30 en amphithéâtre  Pour toutes les langues : samedi 14 mai 2022  Les horaires vous seront précisés au plus tard en mai 2022

#### IV - Les résultats

Ils seront affichés sur l'ENT de chaque étudiant au fur et à mesure de la saisie par les enseignants.

Les étudiants doivent surveiller leur ENT afin de résoudre les problèmes avant les délibérations des jurys dans les UFR.

Si la langue et le niveau n'apparaissent pas sur votre ENT, cela signifie que vous n'avez pas d'inscription en langues.

#### V - Les examens de rattrapage (session 2)

Les étudiants qui ne se seraient pas inscrits en langues en session 1 ne seront pas autorisés à composer pour l'examen de rattrapage tant qu'ils n'auront pas régularisé leur inscription.

L'inscription en session 1 est en effet obligatoire pour pouvoir composer au rattrapage. Si vous n'êtes pas à jour de votre inscription en session 1 (S1 et/ou S2), vous devrez contacter ou venir au Département des langues pour réaliser une inscription tardive.

Dates des examens de la session 2: Pour figurer sur la liste des rattrapages il faut avoir fait votre inscription en début d'année (en septembre pour le S1 et en janvier pour le S2). Vous devez surveiller vos inscriptions sur votre ENT (la langue et le niveau doivent apparaître)	
Toutes langues Semestre 1	Il s'agit d'un examen écrit Lieu : Centre PMF-Tolbiac Durée : 1H30  Toutes les langues du semestre 1 : samedi 18 juin 2022  Horaires et amphis seront communiqués sur le site des langues au plus tard en mai 2022
Toutes langues Semestre 2	Il s'agit d'un examen écrit Lieu : Centre PMF Durée : 1H30  Toutes les langues du semestre 2 : samedi 25 juin 2022  Horaires et amphis seront communiqués sur le site des langues

#### VI - Contacts

Le Département des Langues se trouve au centre PMF-Tolbiac, 7ème étage, ascenseur vert, couloir A.

Nom	Responsabilité	Téléphone	Mail
Mme Drapeau	Scolarité et TOEIC/TOEFL	01 44 07 88 17	Pauline.Drapeau@univ-paris1.fr
Mme Jimenez	Scolarité et étudiants en situation de handicap	01 44 07 85 87	Julia.jimenez@univ-paris1.fr
Mme Sylla	Scolarité	01 44 07 88 23	Dado.Koita@univ-paris1.fr
Mme Lamari	Scolarité	01 44 07 86 16	Nabila.lamari@univ-paris1.fr
	Scolarité	01 44 07 85 88	
Mme Mondésir	Gestion financière du	01 44 07 88 19	Roseline.Mondesir@univ-

Langue	Adresse mail
Allemand	Allemand.DDL@univ-paris1.fr
Anglais	Anglais.DDL@univ-paris1.fr
Arabe	Arabe.DDL@univ-paris1.fr
Chinois	Chinois.DDL@univ-paris1.fr
Espagnol	Espagnol.DDL@univ-paris1.fr
FLE (Français langues étrangères)	FLE.DDL@univ-paris1.fr
Grec ancien	Langues-Anciennes.DDL@univ-paris1.fr
Hittite	Langues-Anciennes.DDL@univ-paris1.fr
Italien	Italien.DDL@univ-paris1.fr
Japonais	Japonais.DDL@univ-paris1.fr
Latin	Langues-Anciennes.DDL@univ-paris1.fr
Néerlandais	Neerlandais.DDL@univ-paris1.fr
Portugais	Portugais.DDL@univ-paris1.fr
Russe	Russe.DDL@univ-paris1.fr

## Liste des chantiers de fouille dirigés par des enseignants ou chargés de cours de l'UFR :

Pays	Département / Commune	Lieu-dit	Période chronologique	Opération de terrain	Dates des opérations	Contact du responsable
Alaska	Cape Espenberg			Fouille		<a href="mailto:Claire.alix@univ-paris1.fr">Claire.alix@univ-paris1.fr</a>
Angola	Baia Farta			Fouille		<a href="mailto:Manuel.Gutierrez@univ-paris1.fr">Manuel.Gutierrez@univ-paris1.fr</a>
Arabie Saoudite	Jizan / Iles Farasan (mer Rouge)		Antiquité	Sanctuaires, habitats, artisanat, camp romain, nécropole antique tardive	2-31 janvier 2020	<a href="mailto:solenemariam@gmail.com">solenemariam@gmail.com</a>
Arabie Saoudite	Mada'in Salih (Hégra)		Vè s. av. J.-C. - IVè s. ap. J.-C.	Ville antique	15 janvier - 29 février 2020	<a href="mailto:laila.nehme@cnsr.fr">laila.nehme@cnsr.fr</a>
Chile	Batchelor		XVIIème siècle,	Fouille d'un campement de chasseur-cueilleurs	janvier	<a href="mailto:Marianne.Christensen@univ-paris1.fr">Marianne.Christensen@univ-paris1.fr</a>
France	Alésia		Antiquité	Fouille d'un sanctuaire	juin - juillet	<a href="mailto:Olivier.De-Cazanove@univ-paris1.fr">Olivier.De-Cazanove@univ-paris1.fr</a>
France	Allier	Forêt de Tronçais	Diachronique	Prospection	hiver et automne	<a href="mailto:Laure.laut-taccoen@univ-paris1.fr">Laure.laut-taccoen@univ-paris1.fr</a>
France	Etiolles, Les Coudrays		Paléolithique récent (Magdalénien)	Fouille de sols d'habitats	mi-juin à mi-juillet	<a href="mailto:valentin@univ-paris1.fr">valentin@univ-paris1.fr</a>
France	Gambais			Fouille		<a href="mailto:olivier.weller@mae.cnsr.fr">olivier.weller@mae.cnsr.fr</a>
France	Langeais			Fouille		<a href="mailto:virginie.serna@gmail.com">virginie.serna@gmail.com</a>
France	Mailleraye-sur-Seine		Gallo-romain	la villa et son terroir / approche globale d'archéologie environnementale	juillet	<a href="mailto:christophe.petit@univ-paris1.fr">christophe.petit@univ-paris1.fr</a> ; <a href="mailto:Jerome.spieser@hotmail.fr">Jerome.spieser@hotmail.fr</a>
France	Menneville		Protohistoire	Fouille		<a href="mailto:michael.ilett@mae.u-paris10.fr">michael.ilett@mae.u-paris10.fr</a>
France	Moulins-sur-Orne	Argentan « brûle-Piquet »	Protohistoire	Fouille programmée d'une enceinte néolithique	du 17 au 31 août 2019	<a href="mailto:gimgny@univ-paris1.fr">gimgny@univ-paris1.fr</a>
France	Poitiers			Prospection		<a href="mailto:Camille.Gorin@univ-paris1.fr">Camille.Gorin@univ-paris1.fr</a>
France	Saint Marcel (Indre)	Les Mersans	Antiquité	Temple, ville antique	juin - juillet	<a href="mailto:s.girond@laposte.net">s.girond@laposte.net</a>
France	Val d'Oise	Louvres / Château d'Orville	Médiéval	Habitat du Haut Moyen-âge et château médiéval	mi août - mi septembre	<a href="mailto:francois.gentili@inrap.fr">francois.gentili@inrap.fr</a> ; <a href="mailto:aurelie.chantran@univ-paris1.fr">aurelie.chantran@univ-paris1.fr</a>
Grèce	Délos		Archaïque à hellénistique	Étude de mobilier		<a href="mailto:Francis.Prost@univ-paris1.fr">Francis.Prost@univ-paris1.fr</a>
Grèce	Kavala	Dikili Tash	Néolithique et âge du Bronze	Fouille d'habitat	été	<a href="mailto:pascal.darcque@cnsr.fr">pascal.darcque@cnsr.fr</a> ; <a href="mailto:zoi.tsirtsoni@cnsr.fr">zoi.tsirtsoni@cnsr.fr</a>
Grèce	Crète	Mallia	Age du Bronze	Fouille	été	<a href="mailto:Maia.Pomadere@univ-paris1.fr">Maia.Pomadere@univ-paris1.fr</a>
Guatemala	Naachtun			Fouille		<a href="mailto:Eva.Lemonnier@univ-paris1.fr">Eva.Lemonnier@univ-paris1.fr</a>
Irak	Khorsabad/Dur Sharrukin				mars / avril	<a href="mailto:Pascal.Butterlin@univ-paris1.fr">Pascal.Butterlin@univ-paris1.fr</a>
Iraq	Girdi Qala			Fouille		<a href="mailto:Pascal.Butterlin@univ-paris1.fr">Pascal.Butterlin@univ-paris1.fr</a>
Iraq	Logardan			Fouille		<a href="mailto:Pascal.Butterlin@univ-paris1.fr">Pascal.Butterlin@univ-paris1.fr</a>
Italie	Atella			Fouille		<a href="mailto:Roxane.Rocca@univ-paris1.fr">Roxane.Rocca@univ-paris1.fr</a>
Italie	Basilicate	Pietragalla	Antiquité	Prospection		<a href="mailto:aduplouguy@univ-paris1.fr">aduplouguy@univ-paris1.fr</a> ; <a href="mailto:vincenzo.capozzoli@univ-paris1.fr">vincenzo.capozzoli@univ-paris1.fr</a>
Italie	Basilicate/Atella	Cimitero di Atella	Paléolithique ancien	sol d'habitat	août	<a href="mailto:roxane.rocca@univ-paris1.fr">roxane.rocca@univ-paris1.fr</a>
Italie	Civita di Tricarico			Fouille		<a href="mailto:Olivier.De-Cazanove@univ-paris1.fr">Olivier.De-Cazanove@univ-paris1.fr</a>
Italie	Laos (Santa Maria del Cedro)			Etude de mobilier		<a href="mailto:aduplouguy@univ-paris1.fr">aduplouguy@univ-paris1.fr</a>
Italie	Vulci			Fouille		<a href="mailto:Francois.Gilgny@univ-paris1.fr">Francois.Gilgny@univ-paris1.fr</a>
Jordanie	Maan	Pétra	IVè s. av. J.-C. - VIè s. ap. J.-C.	Ville antique	octobre 2019, printemps 2020	<a href="mailto:laurent.tholbecq@ulb.ac.be">laurent.tholbecq@ulb.ac.be</a>
Jordanie	Mafrq	Umm al-Surab, Umm al-Jimal	IVè-Xè s. ap. J.-C.	Villages antiques tardifs, islamiques anciens, archéologie du bâti	octobre-novembre 2019	<a href="mailto:pierre-marie.blanc@cnsr.fr">pierre-marie.blanc@cnsr.fr</a> ; <a href="mailto:piero.gilento@univ-paris1.fr">piero.gilento@univ-paris1.fr</a>
Jordanie	Tafieh	Dharih	Néolithique, Bronze ancien, Fer II - IXè siècle ap. J.-C., XIè-XIIè s.	Sanctuaire, caravansérail, habitat rural : post-fouilles	printemps 2020	<a href="mailto:Francois.Villeneuve@univ-paris1.fr">Francois.Villeneuve@univ-paris1.fr</a>
Liban	Al-Jawzeh			Fouille		<a href="mailto:Dominique.Pieri@univ-paris1.fr">Dominique.Pieri@univ-paris1.fr</a>
Maroc		Igiliz	Médiéval, moderne	Archéologie rurale	mars-avril 2020	<a href="mailto:jean-pierre.vanstaevel@univ-paris1.fr">jean-pierre.vanstaevel@univ-paris1.fr</a>
Maroc		Moulay Abdallah	Médiéval, moderne	archéologie du bâti, fouille préventive	juin-juillet 2020	<a href="mailto:jean-pierre.vanstaevel@univ-paris1.fr">jean-pierre.vanstaevel@univ-paris1.fr</a>
Mexique	Cuizillo el Mezquital-Los Azules			Fouille		<a href="mailto:Brigitte.Faugere@univ-paris1.fr">Brigitte.Faugere@univ-paris1.fr</a>
Mexique	Malpais Prieto			Fouille		<a href="mailto:Gregory.pereira@cnsr.fr">Gregory.pereira@cnsr.fr</a>
Polynésie française	Fakahina			Fouille		<a href="mailto:Emilie.nolet@univ-paris1.fr">Emilie.nolet@univ-paris1.fr</a>
Roumanie	Tolici – Petricani			Fouille		<a href="mailto:olivier.weller@mae.cnsr.fr">olivier.weller@mae.cnsr.fr</a>
Russie	Serteva		Mésolithique / Néolithique	Fouille d'habitats immergés du IIIè millénaire av. n.e., fouille subaquatique	juillet-août	<a href="mailto:Yolaine.Maigrot@univ-paris1.fr">Yolaine.Maigrot@univ-paris1.fr</a>
Syrie	Mari			Fouille		<a href="mailto:Pascal.Butterlin@univ-paris1.fr">Pascal.Butterlin@univ-paris1.fr</a>
Turquie	Euromos			Fouille		<a href="mailto:Francis.Prost@univ-paris1.fr">Francis.Prost@univ-paris1.fr</a>

# Direction des études en Licence Histoire de l'art et archéologie

Directeur de l'UFR : Francis PROST

[Francis.Prost@univ-paris1.fr](mailto:Francis.Prost@univ-paris1.fr)

Directrice adjointe de l'UFR: Eleonore CHALLINE

[Eleonore.challine@univ-paris1.fr](mailto:Eleonore.challine@univ-paris1.fr)

Coordination générale de la Licence Histoire de l'art et archéologie	Mme Eléonore CHALLINE
Directeur de la Licence Droit	M. François AMELI
Direction des études de la double Licence Histoire de l'art et Archéologie / Droit	Mme Michelle ELLIOTT
Direction des études de la double Licence Droit / Histoire de l'art et Archéologie	Mme Marine RANOUIL
Directeur de la Licence Histoire	Mme Geneviève VERDO
Direction des études de la double Licence Histoire de l'art et Archéologie / Histoire	Mme Eva LEMONNIER
Direction des études de la double Licence Histoire / Histoire de l'art et Archéologie	Mme Danielle ARRIBET-DEROIN

## Liens utiles

Pour les cours de langues : <https://langues.pantheonsorbonne.fr/>

Pour les cours de sport : <https://ent.univ-paris1.fr/reservasport>

Pour les Espaces Pédagogiques Interactifs d'Histoire de l'art et archéologie :  
<https://cours.univ-paris1.fr/mod/page/view.php?id=586238>

Pour les Espaces Pédagogiques Interactifs d'Études juridiques  
générales : <https://cours.univ-paris1.fr/mod/page/view.php?id=586272>

Pour les Espaces Pédagogiques Interactifs d'Histoire : <https://cours.univ-paris1.fr/mod/page/view.php?id=586250>

Iconothèque numérique : <http://iconotheque.univ-paris1.fr/index.php>

# PRÉSENTATION GÉNÉRALE DES MENTIONS

## HISTOIRE DE L'ART ET ARCHÉOLOGIE / DROIT

**Cette licence originale est destinée à former des spécialistes compétents dans deux champs disciplinaires - le droit d'une part, l'histoire de l'art et l'archéologie d'autre part - qui trouvent leur point de convergence dans le domaine du patrimoine.**

**Les enseignements** se répartissent entre les principales matières juridiques générales (Droit constitutionnel, Droit administratif, Droit civil, Droit des sociétés) et d'autres plus spécialisées telles que droit public du patrimoine, etc. En histoire de l'art et archéologie, de façon semblable, les étudiants suivent des enseignements généraux, tels que : art antique, art médiéval, art des temps modernes, art contemporain, et peuvent ensuite approfondir leurs connaissances dans une série de spécialités, telles qu'objets d'art (XV<sup>e</sup>-XX<sup>e</sup> siècles) ou institutions artistiques du XX<sup>e</sup> siècle. En outre, ils doivent tous suivre des cours de langue et d'informatique.

Du fait de sa spécificité cette formation correspond à une filière sélective qui accueille un effectif de soixante-dix étudiants recrutés à l'échelon national parmi les titulaires du baccalauréat.

En cours de parcours, la validation de diplômes et la validation des acquis de l'expérience professionnelle sont possibles.

**Les objectifs professionnels** consistent à former des juristes actifs dans les organismes culturels français et internationaux. Les institutions concernées sont les sociétés de ventes volontaires de meubles, les offices et chambres des commissaires-priseurs, les collectivités territoriales, le Ministère de la culture ou les services culturels des autres ministères, les organismes privés (associations et fondations d'entreprise notamment) intervenant dans le secteur de la culture et du patrimoine, etc.

**Elle donne accès aux concours de commissaires-priseurs et des collectivités territoriales ainsi qu'aux concours administratifs.** Elle permet de présenter l'examen d'accès au stage dont l'issue favorable autorise à diriger des ventes volontaires de meubles et d'objets d'art aux enchères publiques.

**La double licence ouvre droit à l'entrée en M1** des Masters de Droit, d'Histoire de l'art et d'Archéologie, ainsi que de la mention Patrimoine et musées. Elle permet également aux étudiants de faire acte de candidature, en premier rang, au master pro (M1 et M2) « Gestion des Sites culturels et naturels et Valorisation Touristique » commun à l'UFR histoire de l'art et archéologie et à l'Institut de Recherche et d'Etudes Supérieures du Tourisme (IREST), au Master 2 professionnel « Marché de l'art », ainsi qu'à d'autres Masters recherche et professionnels des U.F.R. juridiques et de l'U.F.R. histoire de l'art et archéologie.

## **DOUBLE-LICENCE 1**

**« Droit - Histoire de l'Art et Archéologie »**



# DOUBLE-LICENCE 1

## « Histoire de l'Art et Archéologie / Droit »

- Organisation des enseignements -

**RESPONSABLES : Michelle ELLIOTT / Marine RANOUIL**

**BONUS : ACTIVITES SPORTIVES, ACTIVITES CULTURELLES OU ENGAGEMENT CITOYEN A TOUS LES SEMESTRES ; AU 2<sup>ND</sup> SEMESTRE ELOQUENCE**

SEMESTRE 1							
Unité d'enseignement	Matières constitutives de l'UE	CM	TD	Durée totale	Coef. mat.	Coef. UE	Ects UE
<b>UE FONDAMENTALE DROIT</b>	– Introduction au droit privé	36h	18h	54h	2		
	– Droit constitutionnel	36h	18h	54h	2	2	12
	– Droit civil (personnes)	26h		26h	1		
<b>UE FONDAMENTALE HISTOIRE DE L'ART ET ARCHÉOLOGIE</b>	– Art et archéologie de l'Antiquité grecque et Romaine	26h	33h	59h	1	2	12
	– Art des temps modernes (Renaissance) *	26h	33h	59h	1		
<b>UE DE METHODOLOGIE</b>	– Institutions juridictionnelles	26h		26h	2		
	– Méthode en archéologie	19h30		19h30	2	1	6
	– LV 1 (TD 18h-24h)		18h-24h	18h-24h	1		
<b>Volume semestriel minimum par étudiant</b>		195h30	120h à 126h	315h30 à 321h30			30

SEMESTRE 2							
Unité d'enseignement	Matières constitutives de l'UE	CM	TD	Durée totale	Coef. mat.	Coef. UE	Ects UE
<b>UE FONDAMENTALE DROIT</b>	– Droit constitutionnel	36h	18h	54h	1	2	12
	– Droit civil de la famille	36h	18h	54h	1		
<b>UE FONDAMENTALE HISTOIRE DE L'ART ET ARCHÉOLOGIE</b>	– Art contemporain (XIX <sup>e</sup> s.) *	26h	33h	59h	1	2	12
	– Art contemporain (XX <sup>e</sup> s.) *	26h	33h	59h	1		
<b>UE DE METHODOLOGIE</b>	– Introduction à la recherche documentaire en Droit (y compris le C2i)	19h30	12h	12h	2		
	– Méthode en histoire de l'art		18h-24h	18h-24h	2	1	6
	– LV 1 (TD 18h-24h)		18h-24h	18h-24h	1		
<b>Volume semestriel minimum par étudiant</b>		143h30	132h à 138h	275h30 à 281h30			30

\* Les TD d'Histoire de l'art et d'archéologie comprennent 19h30 de présentiel et 13h30 en autonomie, ces dernières étant consacrées à des visites de musées et expositions en relation avec le cours, évaluées dans le cadre de celui-ci.

---

## UE FONDAMENTALE DROIT

---

### SEMESTRE 1

#### INTRODUCTION AU DROIT PRIVE

Ce cours a pour objet de présenter le droit en général et le droit privé en particulier, ses techniques (la règle de droit, la logique, l'interprétation), de le distinguer des autres systèmes normatifs (par ex. la morale ou la religion), d'étudier les différentes sources formelles du droit (constitution, sources internationales, loi, décrets) et les sources plus informelles (coutume, jurisprudence, ou encore doctrine).

#### DROIT CONSTITUTIONNEL

Ce cours présente l'histoire constitutionnelle, la théorie générale de la Constitution, de l'État et des formes de gouvernement. Il analyse les rapports entre l'ordre constitutionnel national et l'ordre européen. Il étudie la manière dont les droits constitutionnels sont protégés

#### DROIT CIVIL (PERSONNES)

Ce cours définit la notion de personne au sens du droit, physique et morale, sa naissance, sa vie et sa mort, ainsi que les attributs physiques et moraux qui lui sont associés et forment son identité, et présente le droit des incapacités des majeurs et des mineurs, en particulier le droit des personnes vulnérables

### SEMESTRE 2

#### DROIT CONSTITUTIONNEL

La Vème République est plus particulièrement étudiée, sa formation, sa constitution et l'évolution de la Constitution de 1958. Le contentieux constitutionnel et en particulier, la question prioritaire de constitutionnalité, est abordé

#### DROIT CIVIL DE LA FAMILLE

Ce cours étudie les liens de couple (mariage, concubinage, PACS), de leur constitution à leur dissolution, ainsi que l'établissement, non contentieux et contentieux, du lien de filiation, ses modes de contestations judiciaires, ainsi que l'exercice de l'autorité parentale...)

---

## UE FONDAMENTALE HISTOIRE DE L'ART ET ARCHÉOLOGIE

---

### SEMESTRE 1

#### ART ET ARCHEOLOGIE DE L'ANTIQUITE GRECQUE ET ROMAINE

Responsables : Alain DUPLOUY et Laure LAÛT

Le cours d'Art et archéologie de l'Antiquité classique proposé aux étudiants de double licence se divise en deux parties : l'une, consacrée au monde grec et l'autre, consacrée au monde romain, qui seront abordés à travers leur architecture, leur production artistique et plus largement leur culture matérielle. Une partie du cours s'appuiera sur le contenu multimédia produit dans le cadre du projet européen *Ancient Cities* ([www.ancientcities.eu](http://www.ancientcities.eu)) selon les principes de la classe inversée.

Pour plus d'informations, voir <https://cours.univ-paris1.fr/fixe/03-L1-double-Antiquite>

## ART DES TEMPS MODERNES : RENAISSANCE

Responsable : Angèle TENCE

Ce cours propose un panorama de l'art européen des temps modernes, de Giotto au XVIIe siècle.

## SEMESTRE 2

### ART CONTEMPORAIN (XIX<sup>E</sup>s.)

Responsable : Sarah HASSID

Ce cours propose une initiation à l'histoire des arts visuels de la Révolution française à l'aube du XXe siècle. Nous aborderons à partir d'une sélection d'œuvres (peinture, sculpture, arts graphiques, objets d'art...) les principaux courants artistiques et les débats esthétiques qui animent le XIXe siècle. Nous reviendrons sur le bouleversement de la hiérarchie des genres, les rapports entre histoire, politique et société, la formation des artistes hommes et femmes, le rêve d'un dialogue harmonieux des arts ou encore le décloisonnement qui s'opère progressivement durant la période entre le domaine des beaux-arts et ceux de l'artisanat et de l'industrie.

### ART CONTEMPORAIN (XX<sup>E</sup>s.).

Responsable : Catherine WERMESTER

Centré sur la période des avant-gardes historiques, le cours propose une initiation aux méthodes de lecture et d'interprétation des œuvres. Lors de chaque séance, l'on procédera ainsi à l'étude approfondie d'un ou plusieurs exemples susceptibles d'éclairer les grandes problématiques qui traversent la période prise en compte, en insistant sur les questions essentielles de terminologie.

---

## UE DE MÉTHODOLOGIE

---

## SEMESTRE 1

### INSTITUTIONS JURIDICTIONNELLES

Ce cours présente le système judiciaire français et européen, public et privé (Conseil d'Etat, Cour de cassation), en mettant en évidence l'organisation des tribunaux et des professions juridiques (avocat, greffier, huissier, parquet, juges du siège, etc.).

### METHODE EN ARCHEOLOGIE

Responsable : Vincenzo CAPOZZOLI

Le cours constitue une initiation aux méthodes et aux différentes approches en archéologie, dans le but de sensibiliser les étudiants aux différentes déclinaisons de l'archéologie, tout en se penchant sur les questions interprétatives liées au domaine de l'archéologie.

Après une introduction sur le positionnement de l'archéologie au sein des sciences humaines et sociales (SHS), le cours portera sur les démarches de l'archéologue, en matière d'enquêtes préalables, des prospections aériennes et de surface (pédestres et géophysiques) aux enjeux de cartographie. On passera ensuite aux techniques de fouilles, l'enregistrement des données et l'interprétation des résultats.

On apprendra à identifier et décrire les artefacts, à en comprendre les critères de classement afin de reconstruire les stratégies comportementales passées, pour enfin passer de la description des objets et de leur contexte à une reconstruction de la vie au passé.

**N.B. S'agissant d'un cours basé sur une forte interaction entre l'enseignant et les élèves, l'assiduité de présence est vivement conseillée.**

#### **Programme détaillé des 13 séances (1,5h):**

1. L'archéologie : son histoire et sa place dans les sciences humaines et dans la société
2. La prospection en archéologie
3. La gestion de l'information cartographique
4. Les différentes techniques de fouille
5. L'enregistrement des données et l'interprétation des résultats
6. Les prospections géophysiques
7. Le mobilier en archéologie : classement, description, interprétation
8. La typologie en archéologie
9. Datation et chronologie (relative et absolue)

10. L'environnement : L'archéobotanique - L'archéozoologie - L'homme et le paysage
11. L'archéologie du bâti
12. L'archéothanatologie
13. Législation et institutions de l'archéologie en France et à l'étranger

## **SEMESTRE 2**

### **INTRODUCTION A LA RECHERCHE DOCUMENTAIRE EN DROIT (Y COMPRIS LE C2I)**

#### **METHODES EN HISTOIRE DE L'ART**

Responsable : Marie GISPERT

Ce cours est le premier volet de l'enseignement de méthodologie et historiographie proposé sur l'ensemble de la L2 et L3. Au cours de ce semestre sera abordée l'approche de l'histoire sociale et culturelle de l'art, plaçant l'œuvre entre production et réception. Le cours et le TD seront l'occasion d'acquérir la connaissance des textes sources et des textes majeurs de la tradition ou de l'actualité historiographique.

## **DOUBLE LICENCE 2**

**«Histoire de l'art et Archéologie / Droit»**

# DOUBLE-LICENCE 2

## « Droit - Histoire de l'art et Archéologie »

- Organisation des enseignements -

RESPONSABLES : Michelle ELLIOTT / Marine RANOUIL

BONUS : ACTIVITES SPORTIVES, ACTIVITES CULTURELLES OU ENGAGEMENT CITOYEN A TOUS LES SEMESTRES ; AU 1<sup>ER</sup> SEMESTRE ELOQUENCE ; AU 2<sup>ND</sup> SEMESTRE CULTURE GENERALE

Semestre 3							
UNITÉ D'ENSEIGNEMENT	MATIERES CONSTITUTIVES DE L'UE	CM	TD	Durée totale	Coef. mat.	Coef. UE	Ects UE
UE FONDAMENTALE DROIT	-Droit des obligations ( contrats)	36h	18h	54h	2	2	12
	-Droit administratif 1	36h	18h	54h	2		
	-Droit institutionnel de l'Union Européenne	26h		26h	1		
UE FONDAMENTALE HISTOIRE DE L'ART ET ARCHÉOLOGIE	-Art et archéologie du Moyen âge*	26h	33h	59h	1	2	12
	-Art et Archéologie extra-européens*	26h	33h	59h	1		
UE DE MÉTHODOLOGIE	-Droit civil des biens	36h		36h	2	1	6
	-Archéologie et anthropologie sociale OU Iconographie religieuse	19h30		19h30	2		
	-LV 1 (TD 18h-24h)		18h/24h	18h/24h	1		
	-LV 2(TD 18h-24h) OU Langues anciennes (TD 24h-36h)		18h à 36h	18h à 36h	1		
<b>VOLUME SEMESTRIEL MINIMUM PAR ETUDIANT</b>		205h30	138h à 162h	343h30 à 377h30			30

Semestre 4							
UNITE D'ENSEIGNEMENT	MATIERES CONSTITUTIVES DE L'UE	CM	TD	Durée totale	Coef. mat.	Coef. UE	Ects UE
UE FONDAMENTALE DROIT	-Droit des obligations 2 (responsabilité)	36h	18h	54h	1	2	12
	-Droit administratif 2	36h	18h	54h	1		
UE FONDAMENTALE HISTOIRE DE L'ART ET ARCHÉOLOGIE	-Objets d'art (XV <sup>e</sup> -début XIX <sup>e</sup> s.)*	26h	33h	59h	1	2	12
	-Art des temps modernes (XVI <sup>e</sup> -XVII <sup>e</sup> s.)*	26h	33h	59h	1		
UE DE MÉTHODOLOGIE	-Introduction au droit des affaires	36h		36h	2	1	6
	-Environnement des sociétés anciennes OU Iconographie profane	19h30		19h30	2		
	-LV 1 (TD 18h-24h)		18h/24h	18h/24h	1		
	-LV 2(TD 18h-24h) OU Langues anciennes (TD 24h-36h)		18h/36h	18h/36h	1		
<b>VOLUME SEMESTRIEL MINIMUM PAR ETUDIANT</b>		179h30	138h à 162h	317h30 à 341h30			30

\* Les TD d'HAA comprennent 19h30 de présentiel et 13h30 en autonomie, ces dernières étant consacrées à des visites de musées et expositions en relation avec le cours, évaluées dans le cadre de celui-ci.

---

## UE FONDAMENTALE DROIT

---

### SEMESTRE 3

#### DROIT DES OBLIGATIONS 1

##### CONTRATS

Le contrat est le modèle des rapports sociaux dans un État de droit. Sa formation (offre, acceptation, pourparlers) et son exécution (bonne foi, imprévision, remèdes à l'inexécution) ainsi que ses effets à l'égard des tiers sont les points forts de l'enseignement. Il s'agit de la théorie générale qui prépare l'étude des différents types de contrats en licence

#### DROIT ADMINISTRATIF I

L'historique du droit administratif, l'organisation de la juridiction administrative, les sources et les rapports de normes, les personnes publiques et privées associées à l'action administrative, la notion et le régime de l'acte unilatéral sont étudiés

#### DROIT INSTITUTIONNEL DE L'UNION EUROPEENNE

### SEMESTRE 4

#### DROIT DES OBLIGATIONS 2

##### Responsabilités

Ce cours étudie les différents régimes de responsabilité civile – à savoir la responsabilité du fait personnel (responsabilité pour faute), du fait des choses et du fait d'autrui –, leurs conditions de mise en œuvre, les causes d'exonération de responsabilité (force majeure, fait de la victime ou fait d'un tiers), et les modalités de réparation du dommage (en nature ou par des dommages-intérêts)

#### DROIT ADMINISTRATIF 2

Le principe de légalité et le contrôle du juge administratif de l'excès de pouvoir, la responsabilité administrative et le contrôle de l'administration par le juge judiciaire sont étudiés. Notion et régime du service public ; contrôle juridictionnel de l'administration ; responsabilité administrative. Selon les enseignants, les actes unilatéraux et les contrats administratifs.

---

# UE FONDAMENTALE HISTOIRE DE L'ART ET ARCHÉOLOGIE

---

## SEMESTRE 3

### ART ET ARCHEOLOGIE DU MOYEN AGE

Responsables : Aurélie CHANTRAN et Anne-Orange POILPRE

Ce cours se propose d'initier les étudiants aux principaux domaines de la vie quotidienne et artistique de l'époque médiévale.

La première partie du cours ainsi que les TD (A. CHANTRAN/ Archéologie) aborderont les thèmes suivants : matériaux et techniques de construction, habitat urbain, fortifications, rites funéraires, architecture et sculpture.

La seconde partie du cours (Anne-Orange POILPRE) traitera des arts de la couleur au Moyen âge, à travers la peinture murale, les manuscrits, les vitraux et les émaux.

### ART ET ARCHEOLOGIE EXTRA-EUROPEENS

Responsables : Brigitte FAUGERE, Éva LEMONNIER et Hugo NACCARO

Deux aires culturelles extra-européennes sont au cœur de cet enseignement : la Mésoamérique et l'Orient ancien

Pour chaque aire concernée, les thématiques abordées concernent les étapes, acteurs et modalités du développement des grandes civilisations. Les enjeux anthropologiques, archéologiques et historiques sont traités à partir de l'étude des productions artisanales, artistiques et iconographiques, de l'architecture domestique et monumentale, ainsi que des domaines religieux et funéraires.

Ces approches complémentaires ont deux objectifs : d'une part permettre une initiation à l'archéologie et l'art de deux aires culturelles ayant marqué l'ancien et le nouveau monde, et d'autre part encourager un regard comparatif critique autour de problématiques communes.

## SEMESTRE 4

### OBJETS D'ART (XV<sup>E</sup>-début XIX<sup>E</sup> s.)

Responsable : Stéphane LAURENT

#### STYLES, TECHNIQUES

La formation au marché de l'art nécessite une connaissance précise et globale des objets. Dans le domaine des arts décoratifs, le cours a pour but d'apprendre à identifier les styles (ornements, commande, analyse formelle) et les techniques (métal, bois, pierre, tissu, verre et céramique) propres à chaque civilisation et dans le carrefour des échanges culturels et historiques. Les TD permettent une étude appliquée et didactique au moyen d'exemples pris dans les grandes collections.

### ART DES TEMPS MODERNES (XVI<sup>E</sup>-XVII<sup>E</sup> s.)

Responsable : Florence LARCHER

L'art européen connaît un développement et une variété exceptionnels au XVII<sup>e</sup> siècle. En prenant pour point de départ l'art romain après le Concile de Trente - Caravage et les Carrache notamment -, ce cours organisé de manière chronologique et thématique abordera de grands artistes et de grands enjeux de la période. Portraits, paysages, grands décors, scènes de genre, peinture religieuse et mythologique seront interrogés à travers les œuvres d'artistes comme Le Bernin, Guido Reni, Pierre de Cortone, Poussin, Philippe de Champaigne, Rubens, Rembrandt, Vermeer, Velasquez et Zurbaran. Le cours sera principalement axé autour de la peinture.

---

## UE DE MÉTHODOLOGIE

---

## SEMESTRE 3

### DROIT CIVIL DES BIENS

Dans cet enseignement, la notion de propriété est décomposée, la distinction entre meuble et immeuble est mise en évidence, les servitudes sont détaillées. Les nouveaux biens plus incorporels, voire virtuels, sont également envisagés.



## **ANTHROPOLOGIE SOCIALE APPLIQUEE A L'ARCHEOLOGIE**

Responsable : Émilie NOLET

Autres enseignants : Boris VALENTIN, Pascal RUBY, Éva LEMONNIER et Nikolina KEÏ

Cette UE de méthodologie permet aux étudiants de développer leurs capacités d'analyse et de critique des sources archéologiques sous l'éclairage de notions anthropologiques et sociologiques fondamentales. La convergence entre anthropologie sociale et archéologie est une ambition forte qui fonde l'identité de nos enseignements à toutes les étapes du cursus. Grâce aux interventions des spécialistes de différentes aires chrono-culturelles, cette UE couvre un très vaste champ chronologique et géographique, permettant à chaque étudiant de se familiariser avec la diversité des organisations sociales. Une attention particulière sera portée aux grandes questions sur l'évolution des sociétés (mécanismes de l'innovation, naissance des inégalités, formation des cités et de l'État, diversité des religions, etc.).

## **ICONOGRAPHIE RELIGIEUSE**

Responsable : Fabien LACOUTURE

Cet enseignement est constitué de deux composantes : iconographie religieuse au premier semestre (S4), iconographie profane au second (S5). Le cours d'iconographie religieuse a pour objet la découverte et l'étude des principaux personnages de l'iconographie chrétienne et, à travers eux/elles, celle des principaux moments nécessaires à la lecture et à la compréhension des œuvres religieuses. Pensé en dialogue avec le cours de Renaissance italienne, mais n'hésitant pas prendre pour objet d'études des œuvres des siècles postérieurs, ce cours a pour objectif de réfléchir à l'articulation entre respect des textes religieux et prise de liberté par rapport aux sources et aux modèles iconographiques antérieurs.

## **SEMESTRE 4**

### **INTRODUCTION AU DROIT DES AFFAIRES**

Ce cours constitue une introduction générale au droit des affaires mettant en place les personnes concernées (commerçant, sociétés commerciales), leur régime (registre du commerce), leur activité (production, distribution) dans un cadre concurrentiel (concurrence déloyale etc.), leur patrimoine (fonds de commerce) et leurs cocontractants (consommateur, clientèle).

### **ENVIRONNEMENT DES SOCIÉTÉS ANCIENNES**

Responsable : Christophe PETIT

Autres enseignantes: Annelise BINOIS-ROMAN et Michelle ELLIOTT

Chaque groupe humain, quelle que soit l'aire chrono-culturelle, s'installe dans un environnement qui comprend une composante géologique et biologique. À la fois l'histoire géologique et géomorphologique de ces milieux conditionne les installations, les risques et les aléas pour ces sociétés. À la fouille archéologique, les problématiques de stratigraphie et de sédimentation sont omniprésentes. Les sociétés exploitent (matériaux de construction, matières premières) et transforment ces paysages au point que l'homme est devenu depuis peu un agent géologique de premier plan et l'on parle maintenant d'anthroposystèmes et d'anthropocène.

### **ICONOGRAPHIE PROFANE**

Responsable : Luisa CAPODIECI

Cet enseignement est constitué de deux composantes : iconographie sacrée, iconographie profane. Il permettra d'acquérir les éléments nécessaires à la connaissance de l'œuvre d'art et de développer une flexibilité du regard à travers une approche interdisciplinaire. On étudiera la « fabrique de l'image », à savoir la façon dont les œuvres ont été conçues à leur époque par rapport aux sources textuelles et aux modèles iconographiques antérieurs. À partir des études fondatrices de la pensée iconographique et iconologique, on suivra les transformations et les travestissements à travers lesquels les modèles de l'Antiquité sont parvenus à la Renaissance pour poursuivre ensuite leur chemin jusqu'au XIX<sup>e</sup> siècle.

## **DOUBLE LICENCE 3**

**« Droit - Histoire de l'art et Archéologie »**

# DOUBLE LICENCE 3 « Droit - Histoire de l'art et Archéologie »

- Organisation des enseignements -

**RESPONSABLES : Michelle ELLIOTT / Marine RANOUIL**

**BONUS : ACTIVITES SPORTIVES, ACTIVITES CULTURELLES OU ENGAGEMENT CITOYEN A TOUS LES SEMESTRES ;**

**AU SEMESTRE 5 : CULTURE GENERALE**

SEMESTRE 5							
UNITÉ D'ENSEIGNEMENT	MATIERES CONSTITUTIVES DE L'UE	CM	TD	Durée totale	Coef. mat.	Coef. UE	Ects UE
UE FONDAMENTALE DROIT	- Régime de l'obligation 1	36h	18h	54h	1	2	12
	- Droit des sociétés 1	36h	18h	54h	1		
UE FONDAMENTALE HISTOIRE DE L'ART ET ARCHÉOLOGIE	- Art de la Grèce antique	19h30	19h30	39h	2	2	12
	- Institutions artistiques XX <sup>e</sup> siècle	19h30	19h30	39h	2		
	- Art et mondialisation. Échanges et circulations entre l'Afrique et l'Europe - un autre cours parmi les cours des aires chrono-culturelles des parcours Histoire de l'art ou Archéologie (sans garantie de compatibilité horaire)	19h30	19h30	39h	2		
UE DE MÉTHODOLOGIE ET DE PRÉ-PROFESSIONNALISATION	- Droit pénal (cours de L2) OU Système juridique de l'Union Européenne OU Relations individuelles de travail	36h		36h	2	1	6
	- Théories et méthodes de l'archéologie OU Méthodologie : les grandes questions de l'Histoire de l'art 3	19h30	9h	28h30	2		
	- LV 1 (TD 18h-24h) OU Langues anciennes (TD 24h-36h)		18h/36h	18h/36h	1		
<b>VOLUME SEMESTRIEL MINIMUM PAR ETUDIANT</b>		205h30	121h30 à 139h30	327h à 345h			30

SEMESTRE 6							
UNITÉ D'ENSEIGNEMENT	MATIERES CONSTITUTIVES DE L'UE	CM	TD	Durée totale	Coef. mat.	Coef. UE	Ects UE
<b>UE FONDAMENTALE DROIT</b>	- Droit des contrats spéciaux - Droit des sociétés 2	36h 36h	18h 18h	54h 54h	1 1	2	12
<b>UE FONDAMENTALE HISTOIRE DE L'ART ET ARCHÉOLOGIE</b>	- Art de la Rome antique - Architecture du XIXe siècle - Histoire de la photographie - un autre cours parmi les cours des aires chrono-culturelles des parcours Histoire de l'art ou Archéologie (sans garantie de compatibilité horaire)	19h30 19h30 19h30 19h30	19h30 19h30 19h30	39h 39h 39h 19h30	2 2 2 1	2	12
<b>UE DE MÉTHODOLOGIE ET DE PRÉ-PROFESSIONNALISATION</b>	- Droit fiscal (L2) OU Droit administratif des biens OU Droit processuel - Archéométrie OU Méthodologie : les grandes questions de l'Histoire de l'art 4 - Stage professionnalisant (Archéologie OU Histoire de l'art)* - LV 1 (TD 18h-24h) OU Langues anciennes (TD 24h-36h)	36h 19h30	9h 60h 18h/36h	36h 28h30 60h 18h/36h	2 2 1 1	1	6
<b>VOLUME SEMESTRIEL MINIMUM PAR ETUDIANT</b>		205h30	181h30 à 199h30	387h à 405h			30

\* Il est préférable que le stage pré-professionnalisant se déroule au cours de l'été précédant votre entrée en L3. Pour cela, demandez une convention auprès de votre université ou de votre UFR d'origine. N'attendez pas le dernier moment pour demander ce document ! (Avant même le résultat de votre admission).

---

## UE FONDAMENTALE DROIT

---

### SEMESTRE 5

#### REGIME DE L'OBLIGATION 1

Ce cours étudie notamment l'exécution des obligations sous forme de différents modes de paiement (dation, etc.) et les opérations juridiques à trois personnes (stipulation pour autrui, délégation, cession de créance).

#### DROIT DES SOCIETES 1

Ce cours expose la théorie générale des sociétés civiles et commerciales, l'affectio societatis, le contrat de société et les différents apports. Il entend également l'étude des sociétés en nom personnel et en commandite.

### SEMESTRE 6

#### DROIT DES CONTRATS SPECIAUX

Ce cours étudie les principaux contrats spéciaux et notamment la vente, le bail, le contrat d'entreprise et le mandat.

#### DROIT DES SOCIETES 2

Ce cours approfondit les sociétés commerciales courantes qu'elles soient individuelles, anonymes ou à responsabilité limitée. Leur constitution, leur fonctionnement et leur dissolution sont approfondis.

---

## UE FONDAMENTALE HISTOIRE DE L'ART ET ARCHÉOLOGIE

---

### SEMESTRE 5

#### ART DE LA GRECE ANTIQUE

Responsable : Valeria TOSTI

Le cours propose une série de questions approfondies sur les productions artistiques de la Grèce antique. On s'attachera à comprendre la place et le rôle des producteurs d'art, artistes ou artisans, ainsi que le statut de l'objet manufacturé dans les sociétés grecques. Le cours portera plus spécifiquement cette année sur l'art hellénistique. Dans le cadre des travaux dirigés, on s'intéressera à la constitution de l'art grec dans le champ des disciplines du savoir contemporain.

#### INSTITUTIONS ARTISTIQUES (XX<sup>e</sup> SIECLE)

Responsable : Sophie DELPEUX

#### N'Y-A-T-IL (EU) QUE DES (GRANDS) ARTISTES HOMMES ?

Depuis la fin des années 1960, la faible représentation des œuvres de créatrices dans les lieux d'exposition (et plus largement de légitimation) a fait l'objet de critiques et d'interrogations. Cette prise de conscience a généré diverses formes d'activisme ainsi que des réflexions théoriques que les institutions ont en partie accueillies et/ou reflétées.

Ce cours étudie les formes de cette exclusion, soit comment les créatrices ont pu vivre des empêchements à travailler et à diffuser leur travail de l'Académie à nos jours. Dans un second temps, ce sont les solutions envisagées pour leur (re)donner de la visibilité qui seront étudiées, soit comment les institutions ont pu depuis les années 1960 s'engager (ou non) dans des politiques d'achat et d'exposition en faveur de l'égalité

#### ART ET MONDIALISATION. ECHANGES ET CIRCULATIONS ENTRE L'AFRIQUE ET L'EUROPE

Responsable : Maureen MURPHY

Ce cours constitue une introduction à l'histoire de la création et de la circulation des œuvres entre l'Afrique et l'Europe, de l'époque coloniale à nos jours. Une attention particulière sera donnée à la création artistique au Sénégal au moment de la décolonisation, ainsi qu'à la mondialisation de la scène artistique contemporaine.

## SEMESTRE 6

### ART DE LA ROME ANTIQUE

Responsable : Olivier de CAZANOVE

Ce cours est plus particulièrement consacré aux premières manifestations de l'art et de l'artisanat italiens, étrusques et latins, qui précèdent et éclairent les œuvres du dernier siècle de la République romaine. Alors qu'une vision dépassée de l'histoire de l'art a longtemps fait débiter l'« art romain » aux II<sup>e</sup> ou au I<sup>er</sup> s. av. J.-C., l'accroissement de nos connaissances dues aux découvertes récentes permet désormais d'envisager dans une toute autre perspective monuments et objets d'art en Italie entre la fin du VI<sup>e</sup> s. et le début du I<sup>er</sup> s. av. notre ère, qui sont les bornes chronologiques retenues pour ce cours.

### ARCHITECTURE DU XIX<sup>E</sup> SIECLE

Responsable : Jean-Philippe GARRIC

#### PERSPECTIVES CONTEMPORAINES SUR L'HISTOIRE DE L'ARCHITECTURE

De la fin du XVIII<sup>e</sup> siècle à la fin du XX<sup>e</sup> les tendances contemporaines de l'architecture occidentale n'ont cessé de se définir en réécrivant l'histoire de l'architecture.

De Palladio à la cathédrale gothique, de Sainte-Sophie de Constantinople au baroque romain, ce cours offre une série de perspectives sur les moments clés de l'histoire de l'architecture que se sont appropriés les architectes contemporains.

### HISTOIRE DE LA PHOTOGRAPHIE

Responsable : Michel POIVERT

#### LA PHOTOGRAPHIE EN FRANCE DANS LES ANNEES 1960-80 : UNE METAMORPHOSE

Le cours propose une étude de la transformation qui intervient entre la génération des photographes des années 1960 issue du reportage et ceux qui vont s'inscrire dans le champ de l'art contemporain dans les années 1980. L'étude du contexte, l'analyse des parcours des photographes, permettront de comprendre la transformation du paysage photographique dans la seconde partie du 20<sup>e</sup> siècle.

**Pour la description des autres cours des aires chrono-culturelles des parcours d'Histoire de l'art ou Archéologie, voir pages 53 à 67**

## SEMESTRE 5

### DROIT PENAL (COURS DE L2)

Le cours traite de la théorie générale de la loi pénale, des notions de tentative, d'infraction consommée, de participation criminelle (auteur, coauteur, complice), de responsabilité pénale (majeurs, mineurs, personne morales), de causes d'irresponsabilité, ou encore de sanctions pénales.

### SYSTEME JURIDIQUE DE L'UNION EUROPEENNE

### RELATIONS INDIVIDUELLES DE TRAVAIL

Ce cours étudie le contrat de travail depuis sa signature jusqu'à sa fin (démission, licenciement) en passant par son exécution. Le cours met en évidence le lien de subordination, les obligations du salarié et celles de l'employeur.

### THEORIES ET METHODES DE L'ARCHEOLOGIE

Responsable : Claire ALIX

Dans ce cours les étudiants revoient les fondations théoriques et méthodologiques de l'archéologie. Le cours est centré sur les développements des cinquante dernières années de la méthode archéologique et présente une plate-forme de concepts, de méthodes et de techniques utilisée en archéologie pour reconstituer les sociétés du passé, en tenant compte de la multidisciplinarité, des spécialisations et des progrès récents dans la formalisation et le traitement des données archéologiques.

### METHODOLOGIE : LES GRANDES QUESTIONS DE L'HISTOIRE DE L'ART

Responsable : Etienne JOLLET

#### POETIQUE DE L'ART VISUEL

On étudiera l'histoire des discours sur l'œuvre d'art visuel (à l'exclusion de l'image en mouvement) et plus spécialement sur les historiens de l'art qui en ont rendu compte. Il s'agit de mettre au jour l'intérêt porté à différents aspects fondamentaux de celle-ci : la spatialité, la temporalité, la narrativité, les notions de figure, de style, de forme et bien d'autres, de façon à fournir les outils d'une réflexion sur les notions employées quotidiennement par un étudiant en histoire de l'art dans son rapport à l'œuvre.

## SEMESTRE 6

### DROIT FISCAL

Ce cours étudie notamment les principes fondamentaux du droit fiscal, les grands impôts du système fiscal contemporain (impôt sur le revenu des personnes physiques, impôt sur les sociétés, impôt sur le patrimoine, TVA, droits d'accise, ainsi que les impôts locaux).

### DROIT ADMINISTRATIF DES BIENS

Ce cours étudie les critères d'identification des biens du domaine privé et du domaine public des personnes publiques et précise leur régime respectif ainsi que les travaux publics et privés de l'administration et la procédure d'expropriation pour cause d'utilité publique

### DROIT PROCESSUEL

## **TRAITEMENT DE DONNEES ET STATISTIQUES**

Responsable : Annelise BINOIS-ROMAN

Les statistiques sont souvent perçues comme hostiles par les archéologues. Il s'agit pourtant d'un champ d'analyse fondamental, permettant la construction d'un discours scientifique. L'objectif de ce cours est d'amener les étudiants, quel que soit leur niveau, à comprendre les principes élémentaires des statistiques, qu'elles soient descriptives ou qu'il s'agisse de tests. À travers de nombreux exemples tirés de projets archéologiques, nous verrons comment fonctionnent la typologie, la sériation ou l'analyse spatiale. Parallèlement, les TD serviront à manipuler Excel tout en reprenant les notions vues en CM.

## **METHODOLOGIE : LES GRANDES QUESTIONS DE L'HISTOIRE DE L'ART 4**

Responsable : Pierre Jacques PERNUIT

Autour du problème général de « l'œuvre et l'image », ce cours s'attachera à l'étude de moments où les approches de l'histoire de l'art connaissent des ruptures ou entrent en conflit, ouvrant ainsi de nouvelles perspectives au regard porté sur l'art. Un accent particulier sera mis sur les développements récents de la discipline.



# PRÉSENTATION GÉNÉRALE DE LA DOUBLE LICENCE

## HISTOIRE DE L'ART ET ARCHÉOLOGIE / HISTOIRE

### Objectifs de la formation

La double licence Histoire de l'art et Archéologie / Histoire est ouverte, sur dossier de sélection, aux étudiants des UFR 03 et 09 qui souhaitent bénéficier d'une formation en Histoire de l'art et Archéologie d'une part (UFR 03), et en Histoire d'autre part (UFR 09), et obtenir ainsi deux diplômes, une Licence en Histoire de l'art et Archéologie et une Licence en Histoire.

Ce double parcours permet de préciser les fondamentaux acquis dans l'enseignement secondaire, d'acquérir une véritable culture générale reposant sur une base historique plus assurée qui permet de mieux connaître les conditions politiques, sociales et économiques de production des œuvres de l'artisanat et de l'art.

Il assure une double formation méthodologique, puisqu'à celle de l'Histoire de l'art et de l'archéologie, s'ajoute celle de l'Histoire. L'étudiant acquiert ainsi un bon entraînement à la critique des sources, au commentaire de documents et à la rédaction.

### Débouchés

La double licence offre, à l'issue de ces trois années d'études, une palette de connaissances et de compétences plus ouverte pour s'orienter soit vers une poursuite d'études (l'un des nombreux Master offerts par les UFR 03 et 09 : Histoire, Histoire de l'art, Patrimoine et Musées, Archéologie et sciences pour l'archéologie), soit vers les métiers de l'enseignement ou de la culture à travers la préparation de concours (CAPES, Patrimoine) et les Masters qui leur sont spécifiquement liés, soit encore vers une insertion professionnelle précoce.

## **DOUBLE-LICENCE 1**

**« Histoire de l'Art et Archéologie / Histoire »**

# Double L1 Histoire de l'art et Archéologie / Histoire

## - Organisation des enseignements -

**RESPONSABLES : EVA LEMONNIER / DANIELLE ARRIBET-DEROIN**

BONUS : activités sportives, activités culturelles ou engagement citoyen à tous les semestres

Semestre 1							
Unité d'enseignement	Matières constitutives de l'UE	CM	TD	Durée totale	Coef. mat.	Coef UE	Ects UE
UE FONDAMENTALE HISTOIRE	– Histoire moderne	26h	39h	65h	1	5	10
	– Histoire contemporaine	26h	39h	65h	1		
UE FONDAMENTALE HISTOIRE DE L'ART ET ARCHÉOLOGIE	– Art et archéologie de l'Antiquité grecque et romaine	26h	19h30	45h30	1	5	10
	– Art des temps modernes (Renaissance)	26h	19h30	45h30	1		
UE COMPLÉMENTAIRE	– 1 matière à choisir parmi : <ul style="list-style-type: none"> <li>• Géographie Découverte (CM 18h, sans TD)</li> <li>• Philosophie générale (CM 13h et TD 13h) OU Philosophie morale (CM 19h30 et TD 19h30)</li> <li>• Sciences sociales Découverte (CM 13h et TD 19h30)</li> <li>• Préservation des biens culturels 1 (CM 19h30)</li> <li>• LV2 (TD 18h-24h) ou Langue ancienne (TD 24h-36h)</li> <li>• Activités sportives (TD 19h30 / 26h) (NB : cette option n'est pas cumulable avec un Bonus « activités sportives »)</li> </ul>	0h à 19h30	0h à 36h	18h min à 36h max		1	2
UE DE METHODOLOGIE	– Méthodes en archéologie	19h30			2	4	8
	– Statistiques et informatique	13h	19h30	32h30	1		
	– LV 1 (TD 18h-24h)		18h à 24h	18h à 24h	1		
<b>Volume semestriel minimum par étudiant</b>		136h30 à 156h	154h30 à 196h30	309h à 333h			30

Semestre 2							
Unité d'enseignement	Matières constitutives de l'UE	CM	TD	Durée totale	Coef. mat.	Coef UE	Ects UE
UE FONDAMENTALE HISTOIRE	– Histoire ancienne	26h	39h	65h	1	5	10
	– Histoire médiévale	26h	39h	65h	1		
UE FONDAMENTALE HISTOIRE DE L'ART ET ARCHÉOLOGIE	– Art contemporain (XIX <sup>e</sup> )	26h	19h30	45h30	1	5	10
	– Art contemporain (XX <sup>e</sup> )	26h	19h30	45h30	1		
UE COMPLÉMENTAIRE	– 1 matière à choisir parmi : <ul style="list-style-type: none"> <li>• Culture Géographique (CM 18h, sans TD)</li> <li>• Philosophie générale (CM 13h et TD 13h) OU Philosophie politique (CM 19h30 et TD 19h30)</li> <li>• Sociologie et psychologie sociale (CM 13h et TD 19h30)</li> <li>• Préservation des biens culturels 2 (CM 19h30)</li> <li>• LV2 (TD 18h-24h) ou Langue ancienne (TD 24h-36h)</li> <li>• Activités sportives (TD 19h30 / 26h) (NB : cette option n'est pas cumulable avec un Bonus « activités sportives »)</li> </ul>	0h à 19h30	0h à 36h	18 à 36h		1	2
UE DE METHODOLOGIE	– Histoire et informatique (y compris inscription automatique au C2i)	13h	19h30	32h30	2	4	8
	– Méthodes en histoire de l'art	19h30		19h30	2		
	– LV 1 (TD 18h-24h)		18h à 24h	18h à 24h	1		
<b>Volume semestriel minimum par étudiant</b>		136h30 à 156h	154h30 à 196h30	309h à 333h			30

---

## UE FONDAMENTALE HISTOIRE

---

### SEMESTRE 1

#### HISTOIRE MODERNE

LA FRANCE ET L'EUROPE AU XVII<sup>E</sup> SIECLE ( v.1598-v.1714)

Responsables: Jean-Luc CHAPPEY et Christine LEBEAU

#### HISTOIRE CONTEMPORAINE

LA REVOLUTION INDUSTRIELLE DES SOCIETES EUROPEENNES ( DES ANNEES 1870 AUX ANNEES 1980 ) : FRANCE ; GRANDE-BRETAGNE, ALLEMAGNE, ITALIE, BELGIQUE

Responsable: Olivier FEIERTAG

### SEMESTRE 2

#### HISTOIRE ANCIENNE

CITE ET EMPIRE DANS LE MONDE GRECO-ROMAIN

Responsables: Aurélie DAMET (histoire grecque) / Jean Claude LACAM (histoire romaine)

#### HISTOIRE MEDIEVALE

MODELES ET CULTURES D'EMPIRE DANS LE MONDE MEDIEVAL-VII<sup>E</sup> -IX<sup>E</sup> SIECLE

Responsables: Geneviève BÜHRER-THIERRY et Dominique VALERIAN

**Descriptif des cours d'Histoire à l'adresse :**

<https://intranet.pantheonsorbonne.fr/ent/intranet/departements/coordination-des-sciences-humaines/brochure-bibliographie>

---

## UE FONDAMENTALE HISTOIRE DE L'ART ET ARCHÉOLOGIE

---

### SEMESTRE 1

#### ART ET ARCHEOLOGIE DE L'ANTIQUITE GRECQUE ET ROMAINE

Responsables : Alain DUPLOUY et Laure LAÛT

Voir page 18

#### ART DES TEMPS MODERNES : RENAISSANCE

Responsable : Juliette BRACK

Voir page 19

## SEMESTRE 2

### ART CONTEMPORAIN (XIXE S.)

Responsable : Sarah HASSID

Voir page 19

### ART CONTEMPORAIN (XX<sup>E</sup>S).

Responsable : Catherine WERMESTER

Voir page 19

---

## UE COMPLÉMENTAIRE

---

**Les étudiants doivent choisir un cours magistral parmi une liste proposée par les UFR de Géographie, Philosophie, Sciences sociales. L'UFR 03 offre également la matière suivante :**

### INTRODUCTION A LA PRESERVATION DES BIENS CULTURELS 1 (S 1)

Responsables : Charlotte MARTIN DE FONJAUDRAN et Charlotte NADELMAN

Cet enseignement est une introduction à la conservation-restauration et prend comme point de départ l'existence matérielle des œuvres d'art dans le temps. Il est le préalable indispensable à une étude des gestes et interventions des archéologues, des scientifiques et des conservateurs. Il traite de notre perception des objets et de comment l'idée que nous nous faisons des œuvres d'art, influence la manière dont nous les traitons. Les différentes approches, les acteurs et les concepts de la préservation des biens culturels seront revus dans un contexte historique et au travers d'exemples concrets.

### INTRODUCTION A LA PRESERVATION DES BIENS CULTURELS 2 (S 2)

Responsable : Barbara JOUVES-HANN

Ce cours aborde de manière générale les grandes questions relevant du domaine de la conservation-restauration du patrimoine et constitue une introduction aux méthodes employées en restauration des biens culturels. Une partie du cours sera consacrée aux problèmes soulevés par la préservation de différents matériaux employés dans les domaines des beaux-arts, du patrimoine archéologique et des collections d'objets ethnographiques. Les questions relatives à la déontologie de la conservation-restauration seront également abordées, ainsi que les principes généraux de la conservation préventive.

---

## UE DE MÉTHODOLOGIE

---

## SEMESTRE 1

### METHODES EN ARCHEOLOGIE

Responsable : Vincenzo CAPOZZOLI

Voir page 21

### STATISTIQUES ET INFORMATIQUE

## SEMESTRE 2

### HISTOIRE ET INFORMATIQUE (Y COMPRIS LE C21)

Responsable : Stéphane LAMASSE

### METHODES EN HISTOIRE DE L'ART

Responsable : Marie GISPERT

Voir page 20

## **DOUBLE-LICENCE 2**

**« Histoire de l'Art et Archéologie /  
Histoire »**

# Double L2

## Histoire de l'art et Archéologie / Histoire

- Organisation des enseignements -

*BONUS : ACTIVITES SPORTIVES, ACTIVITES CULTURELLES OU ENGAGEMENT CITOYEN A TOUS LES SEMESTRES*

**RESPONSABLES : EVA LEMONNIER / DANIELLE ARRIBET-DEROIN**

<b>Semestre 3</b>							
Unité d'enseignement	Matières constitutives de l'UE	CM	TD	Durée totale	Coef. mat.	Coef. UE	Ects UE
<b>UE FONDAMENTALE HISTOIRE</b>	- Histoire ancienne - Histoire médiévale	26h 26h	39h 39h	65h 65h	1 1	5	10
<b>UE FONDAMENTALE HISTOIRE DE L'ART ET ARCHÉOLOGIE</b>	- Art et archéologie du Moyen Âge - Art et Archéologie extra-européens	26h 26h	19h30 19h30	45h30 45h30	1 1	5	10
<b>UE COMPLÉMENTAIRE</b>	- 1 matière à choisir parmi : <ul style="list-style-type: none"> <li>• Géographie : mondialisation et territoire (CM 18h, sans TD)</li> <li>• Histoire de la Philosophie OU Esthétique (CM 13h et TD 13h)</li> <li>• Sociologies contemporaines OU Socio-anthropologie par spécialité (CM 13h et TD 26h)</li> <li>• Langue ancienne (TD 24h-36h)</li> <li>• Activités sportives (TD 19h30 / 26h) (NB : cette option n'est pas cumulable avec un Bonus « activités sportives »)</li> </ul>	de 0h à 18h	de 0h à 36h	de 18h min à 36h max		1	2
<b>UE DE METHODOLOGIE</b>	- Archéologie et anthropologie sociale OU Iconographie religieuse - Aire culturelle et thématique (1 cours au choix - UFR 09)  - LV 1 (TD 18h-24h) - LV 2 (TD 18h-24h) OU Langues anciennes (TD 24h-36h)	19h30 19h30 à 26h	18h à 24h 18h à 36h	19h30 19h30 à 26h 18h à 24h 18h à 36h	2 2 1 1	4	8
<b>Volume semestriel minimum par étudiant</b>		de 143h à 167h30	de 153h à 213h	de 314 à 362h30			30

## Semestre 4

Unité d'enseignement	Matières constitutives de l'UE	CM	TD	Durée totale	Coef. mat.	Coef. UE	Ects UE
UE FONDAMENTALE HISTOIRE	- Histoire moderne - Histoire contemporaine	26h 26h	39h 39h	65h 65h	1 1	5	10
UE FONDAMENTALE HISTOIRE DE L'ART ET ARCHÉOLOGIE	- Objets d'art (XV <sup>e</sup> -début XIX <sup>e</sup> s.) - Art des temps modernes (XVI <sup>e</sup> -XVII <sup>e</sup> s.)	26h 26h	19h30 19h30	45h30 45h30	1 1	5	10
UE COMPLEMENTAIRE	- 1 matières à choisir parmi : <ul style="list-style-type: none"> <li>• Géographie : aires économiques et culturelles (CM 18, sans TD)</li> <li>• Histoire de la Philosophie 2 OU Esthétique (CM 13h et TD 13h)</li> <li>• Anthropologie (CM 13h et TD 26h) : La méthode comparatiste au XX<sup>e</sup> siècle OU Application à des domaines spécialisés</li> <li>• Langues anciennes (TD 24h-36h)</li> <li>• Activités sportives (TD 19h30 / 26h) (NB : cette option n'est pas cumulable avec un Bonus « activités sportives »)</li> </ul>	de 0h à 18h	de 0h à 36h	de 18h min à 36h max		1	2
UE DE MÉTHODOLOGIE	- Géologie / Géomorphologie appliquées à l'archéologie OU Iconographie profane - Aire culturelle et thématique (1 cours au choix - UFR 09)  - LV 1 (TD 18h-24h) - LV 2 (TD 18h-24h) ou Langues anciennes (TD 24h-36h)	19h30  19h30 à 26h	   de 18h à 24h  de 18h à 36h	19h30  19h30 à 26h  de 18h à 24h  de 18h à 36h	2  2  1  1	2	8
<b>Volume semestriel minimum par étudiant</b>		de 143h à 167h30	de 153h à 213h	de 314h à 362h30			30



---

## UE FONDAMENTALE HISTOIRE

---

### SEMESTRE 3

#### HISTOIRE ANCIENNE

DE LA MEDITERRANEE A L'EUPHRATE LE PROCHE ORIENT SOUS DOMINATION GRECQUE / LE PROCHE ORIENT SOUS DOMINATION ROMAINE

Responsables: Julien MONERIE (histoire grecque) / Benoît ROSSIGNOL (histoire romaine)

#### HISTOIRE MEDIEVALE

LE XIII<sup>E</sup> SIECLE : TRANSFORMATIONS, CONFRONTATIONS ET ECHANGES ( OCCIDENT ET ORIENT)

Responsables : Joseph MORSEL et Dominique VALERIAN

### SEMESTRE 4

#### HISTOIRE MODERNE

L'EUROPE ET LE MONDE A L'EPOQUE MODERNE ( X<sup>VE</sup>-X<sup>VIII</sup>E SIECLES)

Responsable: Jean-François CHAUVARD

#### HISTOIRE CONTEMPORAINE

LE PARIS DE BALZAC ET ZOLA

Responsables : Philippe BOUTRY, Eric FOURNIER et Vincent ROBERT

**Descriptif des cours d'Histoire à l'adresse :**

<https://intranet.pantheonsorbonne.fr/ent/intranet/departements/coordination-des-sciences-humaines/brochure-bibliographie>

---

## UE FONDAMENTALE HISTOIRE DE L'ART ET ARCHÉOLOGIE

---

### SEMESTRE 3

#### ART ET ARCHEOLOGIE DU MOYEN AGE

Responsables : Aurélie CHANTRAN et Anne-Orange POILPRE

Voir page 24

#### ART ET ARCHEOLOGIE EXTRA-EUROPEENS

Responsables : Brigitte FAUGERE, Éva LEMONNIER et Hugo NACCARO

Voir page 24

## SEMESTRE 4

### OBJETS D'ART (XV<sup>E</sup>- début XIX<sup>E</sup> s.)

Responsable : Stéphane LAURENT

Voir page 24

### ART DES TEMPS MODERNES (XVI<sup>E</sup>-XVII<sup>E</sup> s.)

Responsable : Florence LARCHER

Voir page 24

---

## UE DE MÉTHODOLOGIE

---

### HISTOIRE DE L'ART ET ARCHÉOLOGIE

## SEMESTRE 3

### ANTHROPOLOGIE SOCIALE APPLIQUÉE A L'ARCHEOLOGIE

Responsable : Émilie NOLET

Autres enseignants : Boris VALENTIN, Pascal RUBY, Éva LEMONNIER et Nikolina KEÏ

Voir page 25

### ICONOGRAPHIE RELIGIEUSE

Responsable : Fabien LACOUTURE

Voir page 25

## SEMESTRE 4

### ENVIRONNEMENT DES SOCIÉTÉS ANCIENNES

Responsable : Christophe PETIT

Autres enseignantes: Annelise BINOIS-ROMAN et Michelle ELLIOTT

Voir page 25

### ICONOGRAPHIE PROFANE

Responsable : Luisa CAPODIECI

Voir page 25

### HISTOIRE : AIRES CULTURELLES ET THÉMATIQUES

## SEMESTRE 3

### ÉGYPTE ET ORIENT ANCIEN

L'ÉGYPTE ET LES DOMINATIONS ÉTRANGÈRES

Responsable : Stéphanie WACKENIER

## **HISTOIRE DU MONDE ARABE**

**LE MAGHREB DE LA CONQUETE ISLAMIQUE AUX PREMIERS POUVOIRS BERBERES (VIIe-XIe SIECLE)**

Responsables : Annliese NEF et Dominique VALERIAN

## **HISTOIRE DES SOCIETES JUIVES**

**HISTOIRE D'ISRAËL CONTEMPORAIN**

Responsable : Dominique TRIMBUR

## **HISTOIRE DE L'AFRIQUE SUBSAHARIENNE**

**L'AFRIQUE DANS LA PREMIERE MONDIALISATION : L'EXEMPLE DU SAHEL MEDIEVAL ( VIIIe-XVIe SIECLE)**

Responsable : Thomas VERNET HABASQUE

## **HISTOIRE DES RELIGIONS**

Enseignement suspendu en 2021-2022

## **HISTOIRE CULTURELLE DE L'OCCIDENT**

**HISTOIRE CULTURELLE A L'EPOQUE MODERNE**

Responsable : Anne WEGENER

## **HISTOIRE DE L'ECONOMIE**

**DEBATS HISTORIOGRAPHIQUES : CULTURES ET SAVOIRS ECONOMIQUES ( XVIe-XXIe SIECLES)**

Responsables : Louis BISSIERES et Aurélie PHILIPPE

## **AIRE CULTURELLE ET THEMATIQUE EN LANGUE ESPAGNOLE**

*APROPIACIONES CONTEMPORANEAS DE LA EDAD MEDIA HISPANICA*

Responsable : François FORONDA

## **INTRODUCTION A L'HISTOIRE DES FEMMES ,DU GENRE ET DES SEXUALITES**

Responsable : Violaine SEBILLOTTE

## **GUERRE ET SOCIETE**

**1494-1789 : UNE REVOLUTION MILITAIRE ?**

Responsable : Paul VO-HA

## **SEMESTRE 4**

### **ÉGYPTE ET ORIENT ANCIEN**

**LE PROCHE ORIENT AU SIECLE D'HAMMURABI, ROI DE BABYLONE**

Responsable : Julien Monerie

### **HISTOIRE DU MONDE ARABE**

**DROIT MUSULMAN ET SOCIETES AU COURS DE L'HISTOIRE**

Responsable : Yavuz AYKAN

## **HISTOIRE DES SOCIÉTÉS JUIVES**

**HISTOIRE DES JUIFS DANS L'ANTIQUITÉ**

Responsable : Capucine NEMO-PEKELMAN

## **HISTOIRE DE L'AFRIQUE SUBSAHARIENNE**

**PERSPECTIVES AFRICAINES SUR LES TRANSFORMATIONS DU MONDE À L'ÉPOQUE MODERNE (XV<sup>E</sup>-XVIII<sup>E</sup> SIÈCLE)**

Responsable : Thomas VERNET HABASQUE

## **HISTOIRE DES RELIGIONS**

**RELIGIONS À L'ÉPOQUE MODERNE**

Responsables : Thierry AMALOU et Evelyne OLIEL

## **HISTOIRE CULTURELLE DE L'OCCIDENT**

**HISTOIRE CULTURELLE DE L'ANTIQUITÉ : LES BIBLIOTHÈQUES DANS L'ANTIQUITÉ : LIEUX DE SAVOIR, LIEUX DE POUVOIR**

Responsable : Clara BERRENDONNER

## **AIRE CULTURELLE ET THÉMATIQUE EN LANGUE ANGLAISE**

***MIGRATION AND MOBILITY IN EARLY MODERN EUROPE***

Responsables : Evelyne OLIEL-GRAUSZ et Anne WEGENER

## **INTRODUCTION À L'HISTOIRE DES FEMMES, DU GENRE ET DES SEXUALITÉS**

**L'HISTOIRE DES FEMMES EN FRANCE AU XX<sup>E</sup> SIÈCLE**

Responsable : Anne HUGON

## **GUERRE ET SOCIÉTÉ**

**GUERRES**

Responsable : Paul VO-HA

## **HISTOIRE DE L'EUROPE CENTRALE ET ORIENTALE**

Responsables : Hayri Özkoray et Sébastien COUDERC

## **HISTOIRE DE L'EUROPE OCCIDENTALE**

## **HISTOIRE DES MONDES HISPANIQUES :**

Responsable : Jeanne MOISAND

## **HISTOIRE DE L'AMÉRIQUE DU NORD**

Responsable : Florian MICHEL

## **INTRODUCTION À L'HISTOIRE DU GENRE (XIX<sup>E</sup> ET XX<sup>E</sup> SIÈCLE)**

Responsable : Jeanne MOISAND

## **HISTOIRE DE L'ÉCONOMIE**

Responsables : Jean-Christophe BALOIS et Frédéric TRISTRAM

## **ESCLAVAGES ET SERVITUDES DU MOYEN ÂGE AU XIX<sup>E</sup> SIÈCLE**

Responsable: Joseph MORSEL

### **HISTOIRE DES RELIGIONS**

Responsables : Thierry AMALOU et Catarina COTIC

### **HISTOIRE ENVIRONNEMENTALE**

### **HISTOIRE DE L'EUROPE CENTRALE ET ORIENTALE**

Responsables : Anne COUDERC et Ksenia SMOLOVIC

### **HISTOIRE CULTURELLE DE L'OCCIDENT**

Responsable : Aurélien BONVOISIN

### **HISTOIRE DE L'EUROPE OCCIDENTALE**

### **HISTOIRE DES MONDES HISPANIQUES**

Responsable : François FORONDA

### **HISTOIRE DE L'AMERIQUE DU NORD**

Responsable : Nicolas VAICBOURDT

### **GUERRE ET SOCIETE**

Responsable : Thomas VAISSET

### **INTRODUCTION A L'HISTOIRE DU GENRE (XIX<sup>E</sup> ET XX<sup>E</sup> SIECLE)**

Responsable : Anne HUGON

### **ESCLAVAGES ET SERVITUDES DU MOYEN AGE AU XIX<sup>E</sup> SIECLE**

Responsable : Frédéric REGENT

### **HISTOIRE DES RELIGIONS**

Responsables : Franck GEORGI et Florian MICHEL

### **HISTOIRE ENVIRONNEMENTALE**

## **DOUBLE-LICENCE 3**

**«Histoire de l'Art et Archéologie / Histoire»**

# Double L3 Histoire de l'art et Archéologie/Histoire

## - Organisation des enseignements -

RESPONSABLES : EVA LEMONNIER / DANIELLE ARRIBET-DEROIN

BONUS : activités sportives, activités culturelles, engagement citoyen, LV2 ou Langue ancienne

Semestre 5							
Unité d'enseignement	Matières constitutives de l'UE	CM	TD	Durée totale	Coef. mat.	Coef. UE	Ect s
UE FONDAMENTALE HISTOIRE	3 cours au choix ( une par grande période). NB : la compatibilité d'horaire avec les tous enseignements n'est pas garantie.	13h	26h	39h	1	2	12
		13h	26h	39h	1		
		13h	26h	39h	1		
					1		
UE FONDAMENTALE HISTOIRE DE L'ART ET ARCHÉOLOGIE	3 cours au choix au sein de l'un des parcours (Histoire de l'art, archéologie ou histoire du cinéma ) NB : la compatibilité d'horaire avec les tous enseignements n'est pas garantie.	19h30	19h30	39h	2	2	12
		19h30	19h30	39h	2		
		19h30	19h30	39h	2		
UE DE METHODOLOGIE ET DE PRE-PROFESSIONNALISATION	– Théories et méthodes de l'archéologie OU Méthodologie : les grandes questions de l'Histoire de l'art - 1 matière histoire « Sources et méthodes de sciences historiques » – LV 1 (TD 18h-24h)	19h30	9h	28h30	2	1	6
		13h	13h	26h	2		
			18h à 24h	18h à 24h	1		
<b>Volume semestriel minimum par étudiant</b>		162h30	220h30 à 238h30	383h à 407h			30
Semestre 6							
Unité d'enseignement	Matières constitutives de l'UE	CM	TD	Durée totale	Coef. mat.	Coef. UE	Ect s
UE FONDAMENTALE HISTOIRE	3 cours au choix (1 par grande période dont obligatoirement la période non étudiée en S5). NB : la compatibilité d'horaire avec tous les enseignements n'est pas garantie.	13h	26h	39h	1	2	12
		13h	26h	39h	1		
		13h	26h	39h	1		
UE FONDAMENTALE HISTOIRE DE L'ART ET ARCHÉOLOGIE	3 cours au choix au sein de l'un des parcours (Histoire de l'art, archéologie ou histoire du cinéma ) NB : la compatibilité d'horaire avec les tous enseignements n'est pas garantie.	19h30	19h30	39h	2	2	12
		19h30	19h30	39h	2		
		19h30	19h30	39h	2		
UE DE METHODOLOGIE ET DE PRE-PROFESSIONNALISATION	– Archéométrie OU Méthodologie : les grandes questions de l'Histoire de l'art 4 ou Histoire du patrimoine et des musées – stage (en archéologie ou histoire de l'art) – LV 1 (TD 18h-24h)	19h30	9h	28h30	2	1	6
			60h	60h	1		
			18h à 24h	18h à 24h	1		
<b>Volume semestriel minimum par étudiant</b>		149h30	267h30 à 285h30	417h à 441h			30

\*Il est préférable que le stage pré-professionnalisant se déroule au cours de l'été précédant votre entrée en L3. Pour cela, demandez une convention auprès de votre université ou de votre UFR d'origine. N'attendez pas le dernier moment pour demander ce document ! (Avant même le résultat de votre admission).

---

**UE FONDAMENTALE  
HISTOIRE**

---

**SEMESTRE 5**

**HISTOIRE ANCIENNE**

**HISTOIRE DE LA MESOPOTAMIE**

Responsable: Brigitte LION

**BIBLE ET ORIENT**

Responsable: Brigitte LION

**HISTOIRE DE LA GRECE ARCHAÏQUE ET CLASSIQUE**

Responsable: Romain GUICHAROUSSE

**ESPACES GRECS**

Responsable: Hélène PROVAIN (UFR 03)

**HISTOIRE DU MONDE HELLENISTIQUE**

Responsable: Stéphanie WACKENIER

**CULTURES ET IDENTITES GRECQUES**

Responsable: Panos CHRISTODOULOU

**HISTOIRE DE LA REPUBLIQUE ROMAINE**

Responsable: Sylvie PITTIA

**HISTOIRE DE L'EMPIRE ROMAIN**

Responsable: François CHAUSSON

**LES PROVINCES ROMAINES DE L'OCCIDENT ROMAIN**

Responsable: Meriem SEBAI

**HISTOIRE MÉDIÉVALE**

**HISTOIRE DE L'AFRIQUE MEDIEVALE**

Responsable: Thomas VERNET

**HISTOIRE DU HAUT MOYEN AGE**

Responsable: Geneviève BÜHRER-THIERRY

**L'EMPIRE BYZANTIN**

Responsable: Sophie MÉTIVIER

**HISTOIRE DE L'ISLAM MEDIEVAL**

Responsable: Eric VALLET



### **LA MEDITERRANEE MEDIEVALE**

Responsable : Dominique VALERIAN

### **CULTURES MATERIELLES DE L'OCCIDENT MEDIEVAL**

Responsables: H el ene NOIZET et Julie CLAUSTRE

### **HISTOIRE ECONOMIQUE ET SOCIALE DE L'OCCIDENT AU MOYEN AGE**

Responsable: Laurent FELLER

### **SOCIETES EN CONTACT A L'EPOQUE MEDIEVALE ( CULTURES ET POUVOIRS)**

Responsable: Annliese NEF

### **HISTOIRE SOCIALE ET CULTURELLE DE L'OCCIDENT LATIN (XII<sup>E</sup>-XV<sup>E</sup> SIECLE)**

Responsable: Joseph MORSEL

### **HISTOIRE DU BAS MOYEN AGE**

Responsable: Olivier MATT EONI

## **HISTOIRE MODERNE**

### **LES MONDES MEDITERRANEEN ET ATLANTIQUE A L'EPOQUE MODERNE**

Responsable: Jean-Fran ois CHAUVARD

### **LES AMERIQUES MODERNES DE LA COLONISATION AUX REVOLUTIONS**

Responsable: Gregorio SALINERO

### **RENAISSANCE, HUMANISME, REFORME**

Responsable: Jean-Marie LE GALL

### **HISTOIRE DU DROIT PRIVE DE L'ANCIEN REGIME**

Responsable: Nelly HISSUNG CONVERT

### **HISTOIRE DES RELATIONS INTERNATIONALES A L'EPOQUE MODERNE ( HISTOIRE DES INSTITUTIONS)**

Responsables: Christine LEBEAU , Jean-Marie LE GALL et Jean-Fran ois CHAUVARD

### **HISTOIRE MODERNE DE L'ALLEMAGNE ET DE L'EUROPE CENTRALE**

Responsable: Christine LEBEAU

### **HISTOIRE DES SOCIETES ET DES ECONOMIES EUROPEENNES (XVII<sup>e</sup>-XVIII<sup>e</sup> si cles)**

Responsable: Anne CONCHON

### **GUERRE ET SOCIETE A L'EPOQUE MODERNE**

Responsable: Herv e DREVILLON

### **HISTOIRE DES SCIENCES**

Responsable: Jean-Luc CHAZPPEY

### **HISTOIRE DE LA REVOLUTION FRAN AISE**

Responsable: Fr ed eric REGENT

**HISTOIRE CULTURELLE AU XIX<sup>E</sup> SIECLE**

**HISTOIRE POLITIQUE DE L'EUROPE DU XIX<sup>E</sup> SIECLE**

**CULTURE ET IMAGINAIRES SOCIAUX XIX<sup>E</sup>-XX<sup>E</sup> SIECLES (HISTOIRE DES REPRESENTATIONS)**

Responsable: Eric FOURNIER

**HISTOIRE SOCIALE DU XX<sup>E</sup> SIECLE**

Responsable: Judith RAINHORN

**HISTOIRE ECONOMIQUE ET SOCIALE CONTEMPORAINE**

Responsable: Frédéric TRISTRAM

**HISTOIRE CONTEMPORAINE DES RELATIONS INTERNATIONALES**

Responsable: Laurence BADEL

**GUERRE, POLITIQUE ET SOCIETES XIX<sup>E</sup>-XX<sup>E</sup> SIECLE**

Responsable: Alya AGLAN

**HISTOIRE CONTEMPORAINE DE L'EUROPE CENTRALE**

Responsable: Antoine MARES

**HISTOIRE DE LA RUSSIE CONTEMPORAINE**

Responsable: François Xavier NERARD

**HISTOIRE DES MONDES JUIFS A L'EPOQUE CONTEMPORAINE**

Responsable: Laura HOBSON FAURE

**HISTOIRE DES SOCIETES ARABES CONTEMPORAINES**

Responsable: Pierre VERMEREN

**HISTOIRE CONTEMPORAINE DE L'AFRIQUE SUBSAHARIENNE (HISTOIRE DE L'AFRIQUE NOIRE)**

Responsable: Samuel SANCHEZ

**HISTOIRE CONTEMPORAINE DE L'ASIE**

Responsable: Christina WU

LES EMPIRES EN ASIE : COLONISATION ET MONDIALISATION (XIX<sup>E</sup> s.- XX<sup>E</sup> s.)

**HISTOIRE CONTEMPORAINE DE L'AMERIQUE LATINE (HISTOIRE DES MONDES HISPANIQUES)**

Responsable: Annick LEMPERIERE

**HISTOIRE CONTEMPORAINE DE L'AMERIQUE DU NORD**

Responsable: Hélène HARTER

### HISTOIRE ANCIENNE

#### **HISTOIRE DE LA MÉSOPOTAMIE**

Responsable: Brigitte LION

#### **BIBLE ET ORIENT**

Responsable: Julien MONERIE

#### **HISTOIRE DE LA GRECE ARCHAÏQUE ET CLASSIQUE**

Responsable: Nicolas SIRON

#### **ESPACES GRECS**

Responsables: Vincenzo CAPOZZOLI (UFR 03) et Lucia ROSSI

#### **HISTOIRE DU MONDE HELLENISTIQUE**

Responsable : Bernard LEGRAS

#### **CULTURE ET IDENTITES GRECQUES**

Responsable: Stéphanie WACKENIER

#### **HISTOIRE DE LA REPUBLIQUE ROMAINE**

Responsable: Sylvie PITTIA

#### **HISTOIRE DE L'EMPIRE ROMAIN**

Responsable: François CHAUSSON

#### **LES PROVINCES DE L'OCCIDENT ROMAIN**

Responsable: Benoît ROSSIGNOL

### HISTOIRE MÉDIÉVALE

#### **HISTOIRE DE L'AFRIQUE MÉDIÉVALE**

Responsables: Bertrand HIRSCH

#### **HISTOIRE DU HAUT MOYEN AGE**

Responsable: Geneviève BÜHRER-THIERRY

#### **HISTOIRE DE L'EMPIRE BYZANTIN**

Responsable: Sophie MÉTIVIER

#### **HISTOIRE DE L'ISLAM MÉDIÉVAL**

Responsable: Eric VALLET

#### **LA MÉDITERRANÉE MÉDIÉVALE**

Responsable: Annliese NEF

#### **CULTURES MATÉRIELLES DE L'OCCIDENT MÉDIÉVAL**

Responsables: Danielle ARRIBET DEROIN et Julie CLAUSTRE

#### **HISTOIRE ÉCONOMIQUE ET SOCIALE DE L'OCCIDENT AU MOYEN AGE**

Responsable: Laurent FELLER

## **SOCIETES EN CONTACT A L'EPOQUE MEDIEVALE ( CULTURES ET POUVOIRS)**

Responsable: Thierry KOUAME

## **HISTOIRE SOCIALE ET CULTURELLE DE L'OCCIDENT LATIN (XII<sup>E</sup>-XV<sup>E</sup> SIECLE)**

Responsable: Fabrice DELIVRE

## **HISTOIRE DU BAS MOYEN AGE**

Responsable: Olivier MATTÉONI

# HISTOIRE MODERNE

## **LES MONDES MEDITERRANEEN ET ATLANTIQUE A L'EPOQUE MODERNE**

Responsable: Jean-François CHAUVARD

## **LES AMERIQUES MODERNES DE LA COLONISATION AUX REVOLUTIONS**

Responsable: Gregorio SALINERO

## **RENAISSANCE, HUMANISME, REFORME**

Responsable: Jean-Marie LE GALL

## **HISTOIRE DU DROIT PRIVE DE L'ANCIEN REGIME**

Responsable: Nelly HISSUNG CONVERT

## **HISTOIRE DES RELATIONS INTERNATIONALES A L'EPOQUE MODERNE ( HISTOIRE DES INSTITUTIONS)**

Responsables: Christine LEBEAU et Virginie MARTIN

## **HISTOIRE MODERNE DE L'ALLEMAGNE ET DE L'EUROPE CENTRALE**

Responsable: Christine LEBEAU

**HISTOIRE D'EMPIRES EN EUROPE (MILIEU DU XVII<sup>E</sup> AU DEBUT DU XIX<sup>E</sup> SIECLE)**

## **HISTOIRE DES SOCIETES ET DES ECONOMIES EUROPEENNES (XVII<sup>E</sup>-XVIII<sup>E</sup> siècles)**

Responsable: Anne CONCHON

## **GUERRE ET SOCIETE A L'EPOQUE MODERNE**

Responsable: Hervé DREVILLON

## **HISTOIRE DES SCIENCES**

Responsable: Jean-Luc CHAPPEY

## **HISTOIRE DE LA REVOLUTION FRANÇAISE**

Responsable: Frédéric REGENT

# HISTOIRE CONTEMPORAINE

## **HISTOIRE CULTURELLE AU XIX<sup>E</sup> SIECLE**

## **HISTOIRE POLITIQUE DE L'EUROPE DU XIX<sup>E</sup> SIECLE**

Responsable: Vincent ROBERT

## **HISTOIRE CULTURELLE ET POLITIQUE DES SOCIETES CONTEMPORAINES**

Responsables: Pascale GOETSCHER et Fabien THEOFILAKIS

## **HISTOIRE SOCIALE DU XX<sup>E</sup> SIECLE**

Responsable: Judith RAINHORN

### **HISTOIRE ECONOMIQUE ET SOCIALE CONTEMPORAINE**

Responsable: Frédéric TRISTRAM

### **HISTOIRE CONTEMPORAINE DES RELATIONS INTERNATIONALES**

Responsable: Laurence BADEL

### **GUERRE, POLITIQUE ET SOCIÉTÉS XIX<sup>E</sup>-XX<sup>E</sup> SIÈCLE**

Responsable: Alya AGLAN

### **HISTOIRE CONTEMPORAINE DE L'EUROPE CENTRALE**

Responsable: Antoine MARES

### **HISTOIRE DE LA RUSSIE CONTEMPORAINE**

Responsable: François Xavier NERARD

### **HISTOIRE DES SOCIÉTÉS ARABES CONTEMPORAINES**

Responsable: Pierre VERMEREN

### **HISTOIRE DES MONDES JUIFS À L'ÉPOQUE CONTEMPORAINE**

Responsable: Laura HOBSON FAURE

### **HISTOIRE CONTEMPORAINE DE L'AFRIQUE SUBSAHARIENNE**

Responsable: Anne HUGON

### **HISTOIRE CONTEMPORAINE DE L'ASIE**

Responsable: Christina WU

### **HISTOIRE CONTEMPORAINE DE L'AMÉRIQUE LATINE**

Responsable: Annick LEMPERIERE

### **HISTOIRE CONTEMPORAINE DE L'AMÉRIQUE DU NORD**

Responsable: Hélène HARTER

Descriptif des cours d'Histoire à l'adresse : <https://histoire.pantheonsorbonne.fr/brochures>

# UE FONDAMENTALE HISTOIRE DE L'ART ET ARCHÉOLOGIE

## Parcours Archéologie

### SEMESTRE 5

#### PRÉHISTOIRE

##### **PREHISTOIRE DE LA FRANCE : SOCIÉTÉ ET ART DES CAVERNES**

Responsable : Boris Valentin

Le cours porte sur un phénomène unique dans l'histoire humaine : 20 millénaires d'œuvres dans le milieu souterrain. On considère en parallèle le contexte sociologique de ces créations, celui des traditions successives du Paléolithique récent. Les TD approfondissent ces aspects historiques et décrivent plus en détail quelques grands sanctuaires ornés (Chauvet, Lascaux, Niaux, etc.).

##### **TECHNIQUES DES MATIÈRES DURES ANIMALES DE LA PRÉHISTOIRE AUX TEMPS MODERNES**

Responsable : Marianne CHRISTENSEN

Cet enseignement s'adresse à tous ceux et celles qui souhaitent acquérir les bases d'une compréhension générale des techniques de fabrication d'objets, d'outils et d'armes en matières dures d'origine animale. Le cours a pour objet d'apprécier la diversité de l'équipement osseux à travers les époques, une focale sera mise particulièrement sur celui des chasseurs-cueilleurs, mais les périodes historiques seront aussi abordées. Différents thèmes sont prévus: les grandes catégories d'artefacts, l'acquisition et la gestion des matières premières, les techniques de transformation... Le TD, complémentaire, est davantage fondé sur une approche pratique de l'industrie osseuse et de ses différentes composantes.

##### **LES SOCIÉTÉS DE CHASSEURS-CUEILLEURS DE LA PRÉHISTOIRE**

Responsable : Roxane ROCCA

Cet enseignement s'adresse aux étudiants qui souhaitent avoir un aperçu méthodologique et théorique sur les sociétés de chasseurs-cueilleurs nomades. Après quelques séances réservées aux méthodes d'approches paléolithiques sont examinées les diverses stratégies d'acquisition et d'exploitation paléolithiques. Le cours permet d'apprécier la diversité des sociétés préhistoriques à travers l'étude de leur culture matérielle. Le TD complète le cours à travers des études de textes et de supports numériques d'origine diverse traitant globalement de l'ethnologie des techniques, des relations entre évolution technique et sociale, des modes d'exploitation des milieux naturels etc.

#### PROTOHISTOIRE EUROPÉENNE

##### **NEOLITHIQUE ET CHALCOLITHIQUE DE L'EUROPE**

Responsable : Françoise BOSTYN

Il s'agit d'une présentation des grandes lignes de l'évolution des premières sociétés agricoles en Europe, du VII<sup>e</sup> au III<sup>e</sup> millénaire avant notre ère. Le cours traite en particulier le processus de néolithisation, ainsi que l'émergence de formes d'organisation sociale plus complexes au Chalcolithique. Les problèmes actuels de la recherche sont soulignés. Le TD est consacré aux études de cas, notamment les sites essentiels pour la compréhension des divers phénomènes en jeu.

##### **LES ÂGES DU BRONZE ET DU FER EN EUROPE**

Responsables : Sophie KRAUSZ et Pascal RUBY

L'enseignement présente la période (2200-25 av. n. è.) durant laquelle les sociétés européennes ont adopté des formes d'organisation de plus en plus complexes jusqu'à l'émergence de la ville et de l'État, indépendamment de la romanisation. Les profonds changements qui ont affecté l'Europe seront envisagés dans toutes leurs dimensions : économiques (agropastorales et artisanales), politiques (territoriales et hiérarchiques), idéologiques (rituelles et religieuses) et culturelles (expressions identitaires des statuts et des appartenances collectives, dont la question de l'identité celtique). Des problématiques spécifiques seront abordées en TD (sites lacustres cosmologie des sociétés protohistoriques etc.).

## ÉMERGENCE DES PALAIS DANS LE MONDE EGÉEN

Responsable : Haris PROCOPIOU

La première partie du II<sup>e</sup> millénaire est marquée par l'apparition en Crète du système palatial, qui se maintiendra dans le monde égéen jusqu'à la fin du XIII<sup>e</sup> siècle av.n.è. Le cours traite : 1) le processus d'émergence du système palatial en le replaçant dans le contexte plus large des pouvoirs politiques contemporains en Méditerranée orientale ; 2) la reconstitution du système palatial, en abordant les modalités de l'exercice du pouvoir par l'autorité centrale. C'est à travers l'analyse de la documentation archéologique que ces questions sont abordées : - l'architecture palatiale et urbaine; - l'artisanat: céramique, orfèvrerie, travail de la pierre, organisation et statut des productions. Ce cours s'adresse également aux étudiants suivant un parcours en archéologie orientale et en archéologie grecque.

## ARCHÉOLOGIE DE LA MÉDITERRANÉE ANTIQUE

### ART DE LA GRECE ANTIQUE

Responsable : Valeria TOSTI

Voir page 29

### MEDITERRANEE GRECQUE I : GRECE CONTINENTALE ET EGEEENNE

Responsable : Hélène PROVAIN

LES CITES GRECQUES D'ASIE MINEURE IV<sup>e</sup> SIECLE AV J.-C. / III<sup>e</sup> SIECLE AP. J.-C.

Il s'agit d'aborder les problèmes concernant l'aspect et le développement des cités grecques dans une région, l'Asie mineure, où elles ont connu un essor particulier dès les origines, d'étudier sur quelques exemples (Carie, Lycie) les contacts avec le monde « barbare », et de suivre l'évolution de ce foyer de l'hellénisme à l'époque hellénistique et romaine : les cités grecques, qui présentent un modèle original d'organisation et qui dominent l'Égée jusqu'au IV<sup>e</sup> s. av. J.-C., ne disparaissent pas après que leur rôle politique a été affaibli, mais restent des foyers bien vivants jusqu'à la fin de l'empire romain, tout en subissant des transformations profondes. Ce sont ces transformations que l'on saisira à travers la civilisation matérielle.

### MEDITERRANEE ROMAINE I : ROME ET L'ITALIE

Responsable : Olivier de CAZANOVE

Cet enseignement porte sur la ville de Rome et l'Italie romaine, à la fin de la République et à l'époque impériale. On étudiera la topographie de Rome et des centres urbains de la péninsule (entre autres Pompéi et Ostie) ainsi que leurs programmes monumentaux et décoratifs. Là se trouvent les modèles de référence, ensuite largement diffusés à travers tout l'Empire.

### LA GAULE AU HAUT EMPIRE

Responsables : Olivier de CAZANOVE et Laure LAÛT

Le cours aborde les transformations qui touchent la Gaule devenue romaine. Après avoir mis en place les diverses formes de l'occupation du territoire à la veille de la Conquête romaine, on étudiera les modalités d'implantation et de développement des villes (voirie et tissu urbain, parure monumentale, habitat, place de l'artisanat). On abordera ensuite la structuration des territoires (réseau des agglomérations et des sanctuaires), ainsi que les modifications introduites dans l'exploitation des campagnes. Enfin seront évoqués les aspects économiques : commerce et circulation des produits en Gaule entre I<sup>er</sup> s. av. et le III<sup>ème</sup> s. apr. J.-C. Ce cours sera utilement complété par celui du semestre 6 (*La Gaule dans l'Antiquité tardive*)

## ARCHÉOLOGIE MÉDIÉVALE ET MODERNE

### ARCHEOLOGIE DU HAUT MOYEN AGE

Responsable : Anne NISSEN

Le haut Moyen âge marque la transition du monde antique vers l'Occident médiéval chrétien. Dans les terres romanisées, l'héritage antique transparaît fortement dans l'architecture religieuse et dans la culture élitaires. En Europe septentrionale, les sociétés, souvent païennes et orales, rappellent les chefferies complexes de l'âge du Fer. Le cours étudie les nombreux témoins matériels des interactions culturelles, religieuses et sociales à travers de l'organisation des sites, leurs modes de construction et le mobilier.

### LA CONSTRUCTION AU MOYEN AGE

Responsable : Cédric MOULIS

Sites fortifiés, édifices religieux, maisons urbaines... Le chantier médiéval (extraction, préparation des matériaux et logistique) et le savoir-faire des bâtisseurs (maîtres d'œuvre et ouvriers) seront explorés dans ce cours, via les méthodes actuelles d'investigation du bâti, l'architecture, et les sources documentaires anciennes

## **ARTS FIGURATIFS DANS LE MONDE BYZANTIN**

Responsable : Héléna ROCHARD

Voir page 60

## **ARCHEOLOGIE ISLAMIQUE**

Responsable : Jean Pierre VAN STAEVEL

### **JALONS POUR UNE HISTOIRE DE LA CULTURE MATERIELLE DANS LES PAYS D'ISLAM : PAYSAGES, TECHNIQUES ET SOCIETES**

Le cours prendra la forme d'une série de dossiers thématiques consacrés aux diverses expressions de la culture matérielle dans les pays d'Islam. Il couvrira la période des VIIe-XIIIe siècles, et concernera un vaste espace géographique, de la péninsule Ibérique à l'Iran et l'Asie centrale. L'accent sera plus particulièrement mis sur l'évolution des paysages urbains entre la fin de l'Antiquité tardive et les premiers siècles de l'Islam, la production artisanale et la question des transferts technologiques, la construction d'un immense réseau marchand à l'échelle de plusieurs continents, le façonnage des territoires et des terroirs en milieu rural, enfin les activités du quotidien en contexte domestique.

## **ARCHÉOLOGIE D'ASIE, D'AFRIQUE, DES AMÉRIQUES**

### **ARCHEOLOGIE DU PROCHE-ORIENT 1**

Responsable : Hugo NACCARO

#### **LA MESOPOTAMIE ET SES VOISINS AU IIIE MILLENAIRE AVANT NOTRE ERE**

De l'affirmation du monde urbain jusqu'aux premiers royaumes expansionnistes, les sociétés mésopotamiennes ont été marquées par de profonds bouleversements sociopolitiques et économiques. Par l'étude des données archéologiques, ce cours propose d'appréhender les modalités d'adaptation et d'évolution des sociétés de Mésopotamie, comme du Levant, d'Iran et du golfe Persique au cours du IIIe millénaire avant notre ère.

### **CIVILISATIONS PREHISPANIKES : ARCHEOLOGIE DE LA MESOAMERIQUE**

Responsable : Brigitte FAUGERE

Ce cours a pour objectif de donner aux étudiants des connaissances solides sur les différentes sociétés qui se sont développées dans l'aire mésoaméricaine depuis les origines jusqu'à la conquête espagnole, tout en insistant sur les spécificités méthodologiques des études américanistes. Les séances de TD constituent un complément du cours : elles permettent d'approfondir certaines notions (dynamiques culturelles, apport de l'ethnohistoire) et de procéder à des études de cas.

### **PREHISTOIRE ET ARCHEOLOGIE DU GRAND NORD DE L'AMERIQUE**

Responsable : Juliette TAÏEB

Par l'exposé de données récentes de l'archéologie nord-américaine, ce cours initie les étudiants aux problématiques et à la chronologie du peuplement de l'Amérique et de l'Arctique. Les développements culturels sont exposés en diachronie et dans leurs contextes environnemental et climatique reconstitués, depuis la Béringie occidentale dans l'Extrême Orient russe il y a 30000 ans, à l'origine des Inuit dans le détroit de Béring en passant par le peuplement du Grand Nord canadien et du Groenland il y a 4500 ans.



## SEMESTRE 6

### PRÉHISTOIRE

#### **PREMIERES SOCIETES HUMAINES ; GEOLOGIE ET ENVIRONNEMENTS QUATERNAIRES**

Responsable : Roxane ROCCA

Le cours porte sur les premières sociétés humaines de la préhistoire sur tous les continents depuis l'apparition des humains en Afrique. L'accent sera mis sur la très longue histoire des techniques et l'on s'interrogera sur les paramètres biologiques dans cette évolution. Les TD porteront sur les méthodes permettant d'étudier ces premières sociétés dans leur contexte chronologique et environnemental.

#### **LA PIERRE TAILLEE : TECHNIQUES PREHISTORIQUES**

Responsable : Roxane ROCCA

Cet enseignement s'adresse à tous les archéologues qui veulent se former à la reconnaissance et à l'analyse des outillages en pierre taillée qui ont accompagné l'Homme jusqu'aux âges des métaux. Nous aborderons les différents modes de fabrication de ces outils, ainsi que les méthodes dont nous disposons pour les reconstituer. Le TD permettra d'aborder de façon concrète tout le potentiel de la technologie lithique, à travers une confrontation avec du matériel archéologique et de la taille expérimentale.

#### **PREHISTOIRE DE L'EUROPE : ART ET SOCIETES**

Responsables : Boris VALENTIN et Catherine SCHWAB

Cet enseignement concerne l'art des sociétés préhistoriques, l'une de leurs expressions les plus remarquables étant donné la portée symbolique et spirituelle des œuvres (abstraites et figuratives, humaines et surtout animalières). Les cours traitent d'une des deux formes de création symbolique pendant le Paléolithique récent, celle sur les objets (instruments ornés, statuettes, pierres gravées, etc.). L'accent est mis sur les thèmes, les styles et les techniques. Les TD replacent ces œuvres dans le contexte des différents courants culturels qui traversent l'Europe entre 40 et 10 000 avant notre ère.

*Pour les étudiants qui choisissent ce cours en UE fondamentale 3 (uniquement CM) : Attention à l'alternance irrégulière entre CM et TD. Se renseigner auprès des responsables de cet enseignement*

### PROTOHISTOIRE EUROPÉENNE

#### **NEOLITHIQUE ET CHALCOLITHIQUE DE LA FRANCE**

Responsable : Françoise BOSTYN

Le territoire français témoigne d'une séquence Néolithique/Chalcolithique particulièrement riche et complexe, dont notre vision est constamment renouvelée par les résultats de l'archéologie préventive. Parmi les différents aspects traités, on notera le processus de néolithisation, l'émergence du monumentalisme funéraire au Ve millénaire, et les transformations diverses du IIIe millénaire (métallurgie du cuivre, céramique campaniforme etc.). Le TD permet d'aborder des questions méthodologiques (typologie et technologie des différentes catégories de mobilier, études paléoenvironnementales, archéologie funéraire...) et d'analyser les sites clés.

## LES AGES DU BRONZE ET DU FER EN FRANCE

Responsables : Sophie KRAUSZ et Pascal RUBY

L'enseignement présente les connaissances sur la période durant laquelle s'installent, puis dominant la métallurgie du bronze (2200- 800 av. n. è. environ), puis celle du fer (800-25 av. n.è. environ) en France. Le cours procède de synthèses régionales, aborde les grandes questions sur l'organisation des sociétés et expose les principales interprétations proposées. Les TD insistent davantage sur des sites représentatifs (sites d'habitat, lieux funéraires, sanctuaires et dépôts non funéraires), des problématiques spécifiques (les mines d'or, le sel protohistorique, etc.) et les méthodes mises en œuvre pour leur étude dans le cadre géographique retenu.

## LE MONDE EGEEEN AU BRONZE RECENT

Responsable : Maia POMADERE

Le cours présente la civilisation mycénienne qui se développe entre 1600 et 1100 av. n. è. dans le bassin égéen. Prenant appui sur le renouvellement récent des données, on s'intéressera à l'émergence des royaumes mycéniens et à leur riche culture matérielle (artisanat, architecture, pratiques funéraires, iconographie) ; on apportera ainsi un éclairage sur les sociétés égéennes du Bronze récent et les échanges développés à l'échelle du bassin méditerranéen. Le cours abordera enfin la chute des palais et la fin de l'âge du Bronze.

# ARCHÉOLOGIE DE LA MÉDITERRANÉE ANTIQUE

## ART DE LA ROME ANTIQUE

Responsable : Olivier de CAZANOVE

Voir page 30

## MEDITERRANEE GRECQUE 2 : GRECE D'OCCIDENT

Responsables du CM : Vincenzo CAPOZZOLI et Lucia ROSSI (UFR 09)

Responsable du TD : Chloé CHAIGNEAU

### NOURRIR LES HOMMES DANS LE MONDE GREC : ECONOMIE, PRODUCTION ET CONSOMMATION (VIII<sup>e</sup>-I<sup>er</sup> s. A. C.)

Ce cours traite d'une question très simple et souvent négligée dans les recherches menées dans le cadre de la mobilité antique : le rapport entre les Grecs et la terre, en tant qu'espace juridique, espace de vie, de production, d'échange, depuis l'époque du grand mouvement de colonisation au VIII<sup>e</sup> siècle av. J.-C. jusqu'à la fin de la période hellénistique. En examinant les sources écrites (littéraires, épigraphiques, papyrologiques) et archéologiques nous questionneront les modes de production agraire, les espèces produites et consommées, etc. afin de comprendre les modalités de l'adaptation des Grecs au nouvel environnement.

## MEDITERRANEE ROMAINE 2 : LES PROVINCES ORIENTALES

Responsable : Bilal Annan

### SANCTUAIRES ET ART DE L'ORIENT ROMAIN

Le fil directeur choisi pour parcourir l'archéologie et l'art des provinces de l'Orient romain est l'étude des sanctuaires, dans leur diversité et avec leurs éléments d'unité. C'est un parcours de l'Égypte à l'Asie mineure et Chypre, en passant par l'Arabie et la Syrie, qui occupe une place essentielle dans le cours. Une importance particulière est accordée à l'iconographie. Une séance de TD complète chaque séance de cours.

## LA GAULE DANS L'ANTIQUITE TARDIVE

Responsable : Laure LAÛT

Le cours prolonge la réflexion lancée dans l'U.E. du semestre 5 (*La Gaule au Haut-Empire*). Il présente les transformations de l'espace urbain et de l'espace rural en Gaule romaine, entre le III<sup>ème</sup> et le V<sup>ème</sup> apr. J.C. Différents aspects de ces évolutions sont abordés : les enceintes urbaines, les nouvelles capitales impériales, les installations militaires, l'occupation des campagnes et les formes de l'habitat rural, les cultes et pratiques funéraires, mais aussi les productions, les activités commerciales et la situation économique de la Gaule pendant l'Antiquité tardive. Il est recommandé d'aborder ce cours en ayant préalablement suivi celui du semestre 5 (*Gaule au Haut-Empire*).

## ARCHÉOLOGIE MÉDIÉVALE ET MODERNE

### ARCHEOLOGIE DES TECHNIQUES MEDIEVALES ET MODERNES

Responsable : Danielle ARRIBET-DEROIN

Le cours traite des temps forts de l'évolution des principales techniques à l'époque médiévale et moderne : maîtrise des cours d'eau et emploi de l'énergie hydraulique, utilisation du feu à des fins industrielles, etc. Les différentes chaînes opératoires de fabrication seront étudiées, depuis la matière première jusqu'au produit fini : arts du feu (céramique, verrerie, métallurgie), artisanats (textile, cuir, papier, bois), matériaux de construction (pierre, bois), construction navale.

### LES MONDES SCANDINAVES ET L'EUROPE (200-1250 ENV.)

Responsable : Anne NISSEN

Les raids vikings et les installations scandinaves ont durablement marqué le patrimoine culturel et l'imaginaire historique de nombreuses régions européennes. Le cours étudie l'évolution des sociétés scandinaves et la nature de leurs relations avec l'Europe avant et après l'époque viking. Avant 700, des objets de prestige témoignent des relations lointaines des élites scandinaves. Après 700, le commerce s'intensifie et inclut des objets domestiques. Au cours des X<sup>e</sup>-XI<sup>e</sup> s., les Scandinaves adoptent la religion chrétienne, et avec elle, l'écriture latine, une nouvelle culture matérielle et une architecture en pierre.

### ARCHEOLOGIE BYZANTINE

Responsable : Bertrand RIBA

#### LE PROCHE-ORIENT PROTOBYZANTIN

Ce cours, essentiellement fondé sur l'acquis des recherches récentes, aborde l'ensemble des principaux thèmes archéologiques dans les régions du Levant et de la Palestine (Syrie, Liban, Jordanie, Cisjordanie et Israël). L'accent sera mis sur les transformations du monde romain oriental entre le IV<sup>e</sup> et le VII<sup>e</sup> s. apr. J.-C. au travers de l'organisation territoriale (villes et campagnes), de l'architecture religieuse (églises, basiliques, monastères, sanctuaires), de l'artisanat (métaux, tissus, ivoires, verrerie) et de la production agricole (pressoirs, céramiques, amphores, circuits commerciaux).

## ARCHÉOLOGIE D'ASIE, D'AFRIQUE, DES AMÉRIQUES

### ARCHEOLOGIE DU PROCHE-ORIENT 2

Responsable : Pascal BUTTERLIN

#### SOUS LE JOUG D'ASSHUR OU DE MARDUK : UNE ARCHEOLOGIE DES PAYSAGES IMPERIAUX AU PROCHE-ORIENT ANCIEN (1300-539 AV. N. E.)

L'objectif de ce cours est de percevoir comment le développement des empires universalistes au tournant du II<sup>e</sup> et du I<sup>er</sup> millénaire avant notre ère a eu une influence sur les sociétés du Proche-Orient ancien. On verra toutes les dimensions de cette mutation, qui ne se limite pas au développement de quelques capitales impériales mais correspond à la création de véritables paysages impériaux, ainsi qu'à de complexes relations culturelles entre intégration, acculturation ou phénomènes de résistances.

### ART ET ARCHEOLOGIE DE LA CORDILLIERE DES ANDES, DE LA PREHISTOIRE AUX INCAS

Responsable : Christophe DELAERE

Ce cours s'inscrit comme un complément, pour l'aire andine, à celui consacré, au semestre 5, à la Mésoamérique. Il vise à approfondir les données très générales relatives aux grandes cultures Chavin, Tiwanaku, Wari et Inca acquises en L2, en abordant cette fois des sociétés périphériques un peu mieux connues, comme les Moche, Nazca, Lima, Chancay, Chachapoya... au travers de leurs principales manifestations matérielles et artistiques. Les TD permettront de traiter également certains aspects inhérents à cette discipline comme l'utilisation des sources ethno-historiques.

## PREHISTOIRE, ARCHEOLOGIE ET ARTS ANCIENS DE L'AFRIQUE

Responsable : Emmanuelle HONORE

Le cours offre les clés pour approfondir l'exploration des principaux complexes archéologiques qui se sont développés sur le continent africain depuis l'émergence d'*Homo Sapiens*. Chaque séance est l'occasion d'aborder des aspects méthodologiques liés aux terrains, aux matériaux et à leur interprétation. Les phénomènes de contacts et échanges à longue distance telles, par exemple, la diffusion du pastoralisme et l'expansion bantoue sont l'occasion de remettre en perspective les débats qui animent actuellement la discipline

## ART ET ARCHEOLOGIE DE L'OCEANIE

Responsable : Émilie NOLET

Après une présentation des milieux insulaires et des aires culturelles d'Océanie, le cours abordera les grandes problématiques de la recherche archéologique dans cette région du monde : le premier peuplement du continent Sahul, la civilisation Lapita, le peuplement de l'«Océanie lointaine», la navigation pré-européenne, la reconstitution des religions anciennes, etc. Les TD apporteront des éclairages complémentaires, sur des thèmes comme : les collectes et la représentation en musée des objets d'Océanie, l'usage des traditions orales et des sources historiques, la démarche ethnoarchéologique.

### Parcours Histoire de l'art

#### SEMESTRE 5

#### ART ANTIQUE

##### ART DE LA GRECE ANTIQUE

Responsable : Valeria TOSTI

Voir page 29

##### MEDITERRANEE GRECQUE I : GRECE CONTINENTALE ET EGEENNE

Responsable : Hélène PROVAIN

Voir page 54

##### MEDITERRANEE ROMAINE I : ROME ET L'ITALIE

Responsable : Olivier de CAZANOVE

Voir page 54

##### LA GAULE AU HAUT EMPIRE

Responsables : Olivier de CAZANOVE et Laure LAÛT

Voir page 54

#### ART MÉDIÉVAL

##### LA CONSTRUCTION AU MOYEN AGE

Responsable : Cédric MOULIS

Voir page 54

##### ARCHITECTURE MEDIEVALE

Responsable : Philippe PLAGNIEUX

##### L'INVENTION DE L'ARCHITECTURE ROMAINE-( ENV. 1000-1080)

Les deux premiers tiers du XI<sup>e</sup> siècle constituent une intense période d'inventions architecturales, tant formelles que techniques, qui donnent naissance au style roman. L'édifice cultuel, dont le parti découle de la tradition paléochrétienne et du haut Moyen Âge, fut reconsidéré en profondeur par des innovations qui en modifièrent totalement l'aspect ; aucun de ses éléments ne fut épargné : chevet, façade, supports, plastique murale, couverture (passage de la charpente à la voûte).

## ARTS GOTHIQUES

Responsable : Philippe PLAGNIEUX

LES ARTS MONUMENTAUX GOTHIQUES (DEBUT XIII<sup>E</sup> SIECLE-DEBUT XVI<sup>E</sup> SIECLE)

Le cours traitera de façon synthétique des arts monumentaux, essentiellement l'architecture et la sculpture, sur l'ensemble de la période gothique.

## ARTS FIGURES DANS LE MONDE BYZANTIN

Responsable : Héléna ROCHARD

Les arts figurés byzantins comprennent une grande diversité d'objets qui diffèrent par leur technique, leur décor et surtout leur fonction. En s'attachant à mettre en lumière le contexte culturel de leur création et de leur utilisation, seront étudiés les objets à décor figuré : ceux liés au pèlerinage et à la liturgie, les ivoires, les icônes, les insignes du pouvoir ou encore les objets de parure. Nous verrons dans quelle mesure ils témoignent de la culture matérielle à Byzance, des croyances et des pratiques, religieuses ou non, puis de quelle façon ils nous informent sur ceux qui les ont conçus et ceux à qui ils étaient destinés.

## ART ISLAMIQUE

Responsable : Jean Pierre VAN STAEVEL

ORDRE MONUMENTAL ET POLITIQUE EDILITAIRE DANS LE MONDE ISLAMIQUE DES XI<sup>E</sup>-XIII<sup>E</sup> SIECLES

Depuis le XI<sup>e</sup> siècle, des pouvoirs non arabes, turcs au Moyen- et au Proche-Orient, berbères dans le bassin occidental de la Méditerranée, s'affirment au détriment de l'ordre ancien, né des grandes conquêtes arabes et de l'instauration de l'Empire abbasside. Ce véritable « Moyen Âge » islamique connaît un profond renouvellement de ses expressions artistiques, dont le volet monumental constituera l'objet principal du cours. Celui-ci s'efforcera notamment de mettre en lumière la conception du pouvoir et les intentions politiques qui élaborent alors, de l'Afghanistan à la péninsule Ibérique, une nouvelle grammaire des formes et des espaces. Les TD porteront quant à eux sur les diverses expressions des arts mobiliers durant la même période.

# ART MODERNE

## PREMIERE RENAISSANCE, ITALIE

Responsable : Anne-Laure IMBERT

RELIGION ET POLITIQUE DANS L'ART DE LA PREMIERE RENAISSANCE ITALIENNE

Le cours analysera les expressions du lien entre religion et politique dans l'art italien de la première Renaissance. Seront abordés des thèmes comme la sacralisation du pouvoir, la manifestation d'une religion civique, l'instrumentalisation de certains personnages bibliques ou de certaines iconographies à des fins de propagande politique, etc.

## LA RENAISSANCE EN FRANCE

Responsable : Fabien LACOUTURE

Ce cours a pour objet l'art de la Renaissance en France du dernier quart du XV<sup>e</sup> siècle à la fin du XVI<sup>e</sup> siècle. En partant des guerres d'Italie, de la présence française dans la péninsule et de la circulation des artistes et d'œuvres d'Italie en France, mais aussi de Flandres en France comme cela est souvent oublié, il compte offrir une étude approfondie de la "Renaissance française" et de ses différents courants, à travers l'analyse des événements majeurs de cette période, des œuvres produites en France mais aussi importées dans le cadre des collections royales. Durant le cours, certaines œuvres seront abordées plus en détails afin d'approfondir les méthodes d'analyse stylistiques et iconologiques.

## DE LA RENAISSANCE AU BAROQUE

Responsable : Philippe MOREL

AMOUR ET BEAUTE DANS LA PEINTURE VENITIENNE DU XVI<sup>E</sup> SIECLE

Le cours traitera de la beauté et de l'amour dans la peinture vénitienne de Giovanni Bellini à Palma il Giovane, en passant par Lotto, Tiziano, Veronese et quelques autres. Les œuvres étudiées seront regroupées et abordées selon plusieurs points de vue : le rapport au paysage, le rôle de la musique, la fonction du regard et de la gestuelle, le rire et le désir, l'érotisme et le mariage, la violence et la sexualité

## ARCHITECTURE DES TEMPS MODERNES (3)

Responsable : Jean-François CABESTAN

L'HABITAT PARISIEN DES XVII<sup>E</sup> ET XVIII<sup>E</sup> SIECLES

Outre l'intérêt des connaissances dont ce cours propose de dresser l'état, l'étude des édifices d'habitation parisiens fournit l'occasion de s'interroger sur la pluralité des approches qui coexistent en matière d'histoire de l'architecture : construction, styles, réglementations urbaines, mutations typologiques et évolutions sociales. Parmi les outils susceptibles de favoriser l'analyse des ensembles du passé et de donner aux étudiants un réel accès à un monde qui leur est souvent étranger, le TD est consacré à l'acquisition des rudiments du dessin d'architecture : le dessin à vue et au trait.

## CREATION ARTISTIQUE AUX XVII<sup>E</sup> ET XVIII<sup>E</sup> SIECLES

Responsable : Etienne JOLLET

LES ARTS VISUELS ET LA QUESTION DU SENTIMENT (DEUXIEME MOITIE DU XVII<sup>E</sup> SIECLE-XVIII<sup>E</sup> SIECLE)

Il s'agira de prendre acte de l'importance capitale que revêt, dans la culture de la « seconde modernité », la notion de « sentiment ». D'une part, elle paraît s'opposer à la raison, dont l'importance croît en Europe (triomphe du cartésianisme) ; d'autre part, elle participe de la valorisation des arts visuels en donnant une dignité nouvelle à l'évaluation personnelle des productions artistiques. On la retrouve donc à la fois à l'intérieur de l'œuvre, liée qu'elle est à la thématique galante, et à l'extérieur, dans le développement concomitant du marché de l'art, de la critique d'art, de l'esthétique et de l'histoire de l'art. On étudiera donc la manière dont cette articulation peut placer la notion de sentiment au cœur d'une nouvelle poétique.

## ART CONTEMPORAIN

### XIX<sup>E</sup> SIECLE

Responsable : Catherine MENEUX

LES MONDES DE DEGAS

Sociable et marginal, échappant aux catégories de son époque, Edgar Degas est un artiste difficile à cerner, qui a exercé un véritable magistère dans le milieu artistique. En mêlant l'analyse génétique et une approche sociale, ce cours propose de retracer son parcours, ses recherches et ses rapports avec la société de son temps, en mettant l'accent sur la multiplicité de ses mondes et la spécificité de son regard.

### XX<sup>E</sup> SIECLE

Responsable : Philippe DAGEN

NATIONALISMES ET INTERNATIONALISMES ARTISTIQUES DANS LA PERIODE D'ENTRE-DEUX-GUERRES

Alors que la réécriture de l'histoire des arts au XX<sup>e</sup> siècle est désormais largement engagée et que le récit moderniste perd de son autorité, on montrera comment, entre les deux guerres mondiales, des nationalismes culturels, sous-tendus par les nationalismes politiques, ont déterminé en grande partie la vie artistique et quelles tensions se sont créées entre ces courants, se réclamant d'une tradition et d'une patrie et ceux qui se sont immédiatement opposés à eux.

### ARCHITECTURE DU XX<sup>E</sup> SIECLE

Responsable : Éléonore MARANTZ

DE LA RECONSTRUCTION A LA POSTMODERNITE (1940-1990)

Le cours fournit les repères essentiels à la compréhension des grands courants de la scène architecturale internationale de la seconde moitié du XX<sup>e</sup> siècle, depuis la Seconde Guerre mondiale jusqu'aux années 1970. Il aborde successivement les architectures de la Reconstruction, l'œuvre Corbuséenne et son influence, les courants minimaliste et brutaliste, l'architecture organique, les pratiques prospectives et les utopies architecturales des années 1960 et 1970. Ce large panorama permet d'envisager l'architecture française à l'aune d'un contexte international marqué par le dynamisme de nouveaux centres de création que sont les États-Unis, l'Amérique latine ou le Japon.

## **HISTOIRE DE L'ESTAMPE, XIX<sup>E</sup> - XX<sup>E</sup> SIECLES**

Responsable : Marie GISPERT

**L'ESTAMPE ALLEMANDE DE KLINGER A BECKMANN**

Longtemps cantonnée à un rôle de reproduction, l'estampe retrouve à la fin du XIXe siècle une véritable vocation artistique originale. Nous nous intéresserons à ce renouveau de l'estampe en Allemagne depuis Max Klinger et jusqu'aux artistes de la Nouvelle Objectivité. Gravure sur bois, taille douce et lithographie seront envisagées non pas de manière purement technique mais comme moyens artistiques mis au service d'une œuvre variée et originale, du Jugendstil à Kollwitz, et de Kirchner à Beckmann, en mettant l'accent sur la pratique de l'autoportrait.

## **ART ET MONDIALISATION. ECHANGES ET CIRCULATIONS ENTRE L'AFRIQUE ET L'EUROPE**

Responsable : Maureen MURPHY

Voir page 29

# PREHISTOIRE, CIVILISATIONS ET ARTS EXTRA EUROPEEN

## **PREHISTOIRE DE LA FRANCE : SOCIETE ET ART DES CAVERNES**

Responsable : Boris Valentin

Voir page 53

## **CIVILISATIONS PREHISPANQUES : ARCHEOLOGIE DE LA MESOAMERIQUE**

Responsable : Brigitte FAUGERE

Voir page 55

## **SEMESTRE 6**

# ART ANTIQUE

## **ART DE LA ROME ANTIQUE**

Responsable : Olivier de CAZANOVE

Voir page 30

## **MEDITERRANEE GRECQUE 2 : GRECE D'OCCIDENT**

Responsables du CM : Vincenzo CAPOZZOLI et Lucia ROSSI (UFR 09)

Responsable du TD : Chloé CHAIGNEAU

Voir page 57

## **MEDITERRANEE ROMAINE 2 : LES PROVINCES ORIENTALES**

Responsable : Bilal ANNAN

Voir page 57

## **LA GAULE DANS L'ANTIQUITE TARDIVE**

Responsable : Laure LAÛT

Voir page 57

## ART MÉDIÉVAL

### ARTS FIGURES A L'EPOQUE ROMANE

Responsable : Anne-Orange POILPRE

La période des Xe, XIe et XIIe siècles constitue un moment déterminant pour les arts figurés en Europe. La production de manuscrits somptuaires, où se déploient de riches programmes bibliques et d'imposantes compositions orfévres, la mise en œuvre d'ensembles peints et sculptés au sein des édifices religieux, sont l'expression de l'implication des grands commanditaires dans la production artistique et iconographique du temps. Le statut de l'image religieuse se transforme, reflet des mutations historiques du temps, en particulier des grandes réformes religieuses des XIe et XIIe siècles.

### LA DEMEURE MEDIEVALE

Responsable : Florence JOURNOT

Ce cours va porter sur un pan de l'histoire de l'architecture médiévale qui est en voie d'exploration accélérée actuellement : l'architecture domestique. Y sera combiné un regard sur les modes d'occupation de la maison (objets mobiliers). Une attention toute particulière sera portée à un croisement raisonné et critique des sources : bâti en élévation et objets (matériel archéologique et collections de musées), sources textuelles, images médiévales représentant l'habitat

### ARTS MONUMENTAUX DANS LE MONDE BYZANTIN

Responsable : Sipana TCHAKERIAN

A travers l'étude de monuments représentatifs, appartenant à l'époque médio-byzantine, sont analysés les relations entre architecture, décor et liturgie ; l'évolution des programmes iconographiques et les tendances stylistiques ; le rôle des commanditaires et la réception des oeuvres. On prend pour objet d'étude les décors en mosaïque des fondations monastiques du XIe siècle en Grèce, puis la peinture monumentale du XIIe siècle en Macédoine, à Chypre et, en dehors de l'empire, en Sicile.

### ARCHEOLOGIE BYZANTINE

Responsable : Bertrand RIBA

#### LE PROCHE-ORIENT PROTOBYZANTIN

Voir page 58

### ART ISLAMIQUE

Responsable : Jean Pierre VAN STAEVEL

#### ORDRE MONUMENTAL ET POLITIQUE EDILITAIRE DANS LE MONDE ISLAMIQUE DES XIe-XIIIe SIECLES

Depuis le XIe siècle, des pouvoirs non arabes, turcs au Moyen- et au Proche-Orient, berbères dans le bassin occidental de la Méditerranée, s'affirment au détriment de l'ordre ancien, né des grandes conquêtes arabes et de l'instauration de l'Empire abbasside. Ce véritable « Moyen Âge » islamique connaît un profond renouvellement de ses expressions artistiques, dont le volet monumental constituera l'objet principal du cours. Celui-ci s'efforcera notamment de mettre en lumière la conception du pouvoir et les intentions politiques qui élaborent alors, de l'Afghanistan à la péninsule Ibérique, une nouvelle grammaire des formes et des espaces. Les TD porteront quant à eux sur les diverses expressions des arts mobiliers durant la même période.

## ART MODERNE

### XVI<sup>e</sup> SIECLE ITALIEN

Responsable : Philippe MOREL

#### L'ART RELIGIEUX EN TEMPS DE CRISE

*Peinture et crise religieuse en Italie au XVIe siècle.*

Ce cours abordera la production artistique religieuse selon une approche essentiellement thématique, en privilégiant les questions relatives à la dimension visionnaire des images, à leur rapport à l'incarnation, à leur fonction d'intercession et à leur valeur eucharistique, avec une attention particulière à la manière selon laquelle les artistes italiens ont réagi ou répondu à la crise religieuse qui voit principalement le jour avec Luther. Les œuvres étudiées appartiendront aussi bien, dans leur contexte de création, à l'Italie centrale qu'à l'Italie septentrionale, de Rome à Venise, en passant par Florence, l'Émilie et la Lombardie.



## **XVII<sup>e</sup> SIECLE : ART FLAMAND ET HOLLANDAIS**

Responsable : Carole FONTICELLI

Ce cours abordera de manière chronologique l'histoire de l'art des Pays-Bas au XVII<sup>e</sup> siècle. Une étude attentive sera consacrée à l'art de Rembrandt afin de mieux cerner la création artistique (contexte de création, innovations stylistiques et iconographiques, réception ...) des Provinces-Unies

## **ARTS ET SOCIETE AU XVIII<sup>e</sup> SIECLE**

Responsable Jean-François CABESTAN

**LES LUMIERES : ENJEUX ESTHETIQUES, POLITIQUES ET RELIGIEUX**

Le cours propose une histoire sociale et culturelle des arts au siècle des Lumières, en mettant l'accent sur la diversité des « mondes de l'art » (Howard Becker) entre 1750 et 1815. On s'attachera en particulier à l'importance de la littérature artistique et critique qui accompagne l'apparition d'un espace public de l'art.

# ART CONTEMPORAIN

## **XIX<sup>e</sup> SIECLE**

Responsable : Pierre WAT

**DEVENIR ARTISTE AU XIX<sup>e</sup> SIECLE**

Ce cours se propose de parcourir, tant à travers des œuvres visuelles qu'au moyen d'écrits sur l'art, le parcours de vie des artistes au XIX<sup>e</sup> siècle. Seront étudiés des moments clefs de la légende de l'artiste telle qu'elle se constitue alors : enfance, vocation, apprentissage, académie, voyage, exposition, échec, gloire, postérité... Cette étude vise à la fois à montrer comment la vie des artistes devient un motif à part entière, et à mettre en relation ce motif, voire ce mythe, avec la réalité sociale et professionnelle de la carrière des artistes.

## **ART ACTUEL**

Responsable : Sophie CRAS

**ART ACTUEL ET GLOBALISATION (DES ANNEES 1990 A AUJOURD'HUI)**

Introduction à l'histoire de l'art du temps présent, ce cours offre des clés de compréhension de l'art contemporain au tournant du 21<sup>e</sup> siècle. Il explore la diversité des pratiques et des médiums à l'heure de la mondialisation artistique.

## **L'ART ALLEMAND AU XX<sup>e</sup> SIECLE**

Responsable : Catherine WERMESTER

**L'ART A L'EPOQUE DE LA REPUBLIQUE DE WEIMAR**

Allemagne : les années noires, tel était le titre de l'exposition consacrée en 2007, au musée Maillol, à l'art allemand de la République de Weimar. Or, si cette période s'étendant de 1919 à 1933 fut effectivement marquée par des crises et une inflation sans précédent, elle fut aussi un moment d'extrême fécondité pour la peinture, la photographie, la création industrielle ou encore le théâtre.

## **ARCHITECTURE DU XIX<sup>e</sup> SIECLE**

Responsable : Jean-Philippe GARRIC

**PERSPECTIVES CONTEMPORAINES SUR L'HISTOIRE DE L'ARCHITECTURE**

De la fin du XVIII<sup>e</sup> siècle à la fin du XX<sup>e</sup> les tendances contemporaines de l'architecture occidentale n'ont cessé de se définir en réécrivant l'histoire de l'architecture.

De Palladio à la cathédrale gothique, de Sainte-Sophie de Constantinople au baroque romain, ce cours offre une série de perspectives sur les moments clés de l'histoire de l'architecture que se sont appropriés les architectes contemporains.

## **ARCHITECTURE ACTUELLE**

Responsable : Éléonore MARANTZ

**L'ARCHITECTURE DEPUIS 1980**

En proposant une lecture historique de l'architecture des quatre dernières décennies, ce cours esquisse une cartographie de l'architecture contemporaine. Construit autour des grandes thématiques qui traversent la production architecturale depuis le début des années 1980, il invite à envisager l'architecture française à l'aune d'un contexte culturel de plus en plus globalisé. L'évolution des pratiques et des formes architecturales y sera abordée chrono-thématiquement, en lien avec les mutations esthétiques, technologiques et les phénomènes socio-culturels.

## **ARTS DECORATIFS, MODE ET DESIGN**

Responsable : Stéphane LAURENT

Les arts décoratifs, la mode et le design façonnent notre quotidien, constituent la majorité des objets artistiques et sont présents dans les arts visuels (Matisse). Cet enseignement livre les clefs fondamentales pour appréhender leur connaissance. Il est indispensable pour l'historien de l'art et également pour les métiers de la mode, du luxe et du marché de l'art. Les TD permettent de mieux comprendre l'univers des objets d'art et leurs techniques, d'identifier les ornements, leur valeur sociale et symbolique, d'assimiler les grands textes sur le domaine.

### **HISTOIRE DE LA PHOTOGRAPHIE**

Responsable : Michel POIVERT

Voir page 30

## **PREHISTOIRE, CIVILISATIONS ET ARTS EXTRA EUROPEEN**

### **PREHISTOIRE DE L'EUROPE : ART ET SOCIETES**

Responsables : Boris VALENTIN et Catherine SCHWAB

Voir page 56

### **ART ET ARCHEOLOGIE DE LA CORDILLIERE DES ANDES, DE LA PREHISTOIRE AUX INCAS**

Responsable : Christophe DELAERE

Voir page 58

### **ART ET ARCHEOLOGIE DE L'OCEANIE**

Responsable : Émilie NOLET

Voir page 59

### **ARCHEOLOGIE DU PROCHE-ORIENT 2**

Responsable : Pascal BUTTERLIN

Voir page 58

### **LES MONDES SCANDINAVES ET L'EUROPE (200-1250 ENV.)**

Responsable : Anne NISSEN

Voir page 58

## **Parcours Cinéma**

### **SEMESTRE 5**

#### **NAISSANCE DU CINEMA**

Responsable : Dimitri VEZYROGLOU

La naissance du cinéma doit se comprendre comme un processus d'autonomisation en trois temps : l'invention du dispositif technique, l'émergence d'une forme spectaculaire propre, et l'apparition des premières conceptions du cinéma en tant que langage autonome et art à part entière. Ce cours propose un parcours à travers ces trois étapes, en se concentrant sur le cas français, des premiers dispositifs ante-cinématographiques à la fin du muet : un cas considéré comme matriciel à bien des égards, mais confronté au contexte international et aux autres modèles, à la fois concurrents et complémentaires.

#### **HISTOIRE DU CINEMA RUSSE ET SOVIETIQUE**

Responsable : Ania SZCZEPANSKA

**1896-1941**

Ce cours sera consacré à l'histoire du cinéma russe, depuis l'apparition du Cinématographe en Russie en 1896 jusqu'à la mise en place du réalisme socialiste et l'engagement des cinéastes sur le front de l'Est. La production cinématographique sera étudiée au regard des bouleversements politiques, économiques et culturels portés par la révolution russe de 1917. Nous interrogerons les spécificités d'un cinéma d'Etat et les expérimentations des collectifs artistiques issus de la révolution, dans le contexte des avant-gardes esthétiques européennes.

## **HISTOIRE DU CINEMA : AFRIQUE, MOYEN-ORIENT**

Responsable : Agnès DEVICTOR

Ce cours interroge la façon dont le cinéma s'est développé hors de son contexte d'apparition, en Afrique subsaharienne, en Afrique du Nord et au Moyen-Orient, dans un cadre historique marqué par la colonisation, les indépendances et la construction des Etats nations. Articulé autour de l'étude de zones géographiques, ce cours présente les auteurs majeurs de ces cinématographies.

## **SEMESTRE 6**

### **METHODE D'ANALYSE D'UN GENRE CINEMATOGRAPHIQUE : LE CINEMA BURLESQUE**

Responsable : Stéphane GOUDET

Le cours permettra d'effectuer un parcours à travers toute l'œuvre de Buster Keaton et d'analyser son style et son apport à l'histoire du genre burlesque, y compris en revalorisant la première partie de sa carrière, aux côtés de son mentor, Roscoe Arbuckle, dit Fatty.

### **CINEMATOGRAPHIE NATIONALE**

Responsable : Tanguy PERRON

De l'avènement du parlant à celui de la « Nouvelle vague », quelles furent les grandes tendances et les principales évolutions du cinéma français ? Ce cours reviendra à la fois sur l'organisation de l'industrie cinématographique hexagonale, sur les enjeux purement esthétiques des œuvres étudiées (Renoir, Pagnol, Guitry, Clouzot, Bresson, Tati, Resnais, etc.) et sur la manière dont le cinéma français s'est successivement positionné face aux événements politiques des années 1930, à l'Occupation, ainsi qu'aux mutations économiques et sociales de l'après-guerre.

### **HOLLYWOOD**

Responsable : Guillaume VERNET

Apparu au début des années 1910, Hollywood s'est affirmé très tôt comme le centre de la cinématographie mondiale, la « Mecque du cinéma » selon une expression utilisée entre autres par Blaise Cendrars. Système économique, modèle esthétique, vecteur idéologique : ce cours propose de réfléchir à ce qui a fait « Hollywood », des origines du phénomène au démantèlement du système classique hollywoodien.

---

## **UE DE MÉTHODOLOGIE ET DE PRÉ-PROFESSIONNALISATION**

---

## **SEMESTRE 5**

### **HISTOIRE DE L'ART ET ARCHÉOLOGIE**

#### **THEORIES ET METHODES DE L'ARCHEOLOGIE**

Responsables : Claire ALIX

Voir page 31

#### **METHODOLOGIE : LES GRANDES QUESTIONS DE L'HISTOIRE DE L'ART 3**

Responsable : Etienne JOLLET

Voir page 31

### **SOURCES ET MÉTHODES DE SCIENCES HISTORIQUES**

#### **SOURCES MESOPOTAMIENNES**

Responsable : Philippe CLANCIER

#### **HISTOIRE GRECQUE**

Responsable : Lucia ROSSI

#### **HISTOIRE ROMAINE**

Responsables : Meriem SEBAÏ-BERNARD et Benoit ROSSIGNOL

## **ORIENT MEDIEVAL (BYZANCE ET PAYS D'ISLAM)**

Responsable : Raül ESTANGUI et Annliese NEF

## **OCCIDENT MEDIEVAL**

Responsable : Joseph MORSEL

## **HISTOIRE MODERNE**

Responsables : Thierry AMALOU, Anne CONCHON, Hervé DREVILLON, Jean-Marie LE GALL et Frédéric REGENT

## **HISTOIRE DES TECHNIQUES**

Responsables : Valérie NEGRE et Jean-Luc RIGAUD

## **LES POLITIQUES ECONOMIQUES ET SOCIALES DU XVIII<sup>e</sup> SIECLE A NOS JOURS**

Responsables : Anne CONCHON et Frédéric TRISTRAM

## **ANTHROPOLOGIE HISTORIQUE DES SOCIETES JUIVES**

Responsable : Laura HOBSON FAURE

## **HISTOIRE DES TECHNIQUES**

Responsables : Valérie NEGRE et Jean-Luc RIGAUD

## **HISTOIRE SOCIALE DU CONTEMPORAIN**

Responsable : Isabelle LESPINET-MORET

## **INITIATION A L'HISTOIRE URBAINE**

Responsable : Judith RAINHORN

## **INTRODUCTION A L'HISTOIRE CULTURELLE DU CONTEMPORAIN**

Responsables : Florian MOINE

## **INITIATION A L'ANALYSE DES IMAGES (XIX<sup>e</sup>-XXI<sup>e</sup> SIECLES)**

Responsable : Sébastien LE PAJOLEC

## **HISTOIRE ET INFORMATIQUE**

Responsable : Stéphane LAMASSE

**Descriptif des cours d'Histoire à l'adresse :** <https://histoire.pantheonsorbonne.fr/brochures>

## **SEMESTRE 6**

### **ARCHEOMETRIE**

Responsables du CM : François GILIGNY et Christophe PETIT

Responsable du TD : Vincenzo CAPOZZOLI

Ce cours a pour objet une introduction aux méthodes physiques et chimiques appliquées à l'archéologie. Il aborde trois thèmes principaux : la datation, la caractérisation des matériaux et la prospection. On présentera à la fois les objectifs et les problématiques archéologiques et les principes mis en œuvre pour les méthodes les plus courantes.

Les objectifs du TD sont de pouvoir appréhender, décrire et dessiner des objets archéologiques, comme on le fait lors d'inventaires et d'études spécialisées à partir du Master. Il s'agit d'une initiation de tâches en général jamais encore réalisées, sauf exception, lors des stages de fouilles. on se concentrera en particulier sur :

- l'identification des parties morphologiques et l'orientation de l'objet pour une représentation en deux dimensions ;
- la description du matériau ;
- la description des traces d'utilisation ou de fabrication ;
- les mensurations principales (longueur, largeur, épaisseur, diamètre etc.) ;
- la description de la forme et des décors éventuels ;
- la représentation en plan et en section : vue de face, de profil, de haut, détails.

### **METHODOLOGIE : LES GRANDES QUESTIONS DE L'HISTOIRE DE L'ART 4**

Responsable : Sophie CRAS

Voir page 32

## **HISTOIRE DU PATRIMOINE ET DES MUSEES**

Responsable : Arnaud BERTINET

Si le patrimoine au sens large du terme connaît aujourd'hui une actualité spectaculaire par les investissements et discours qu'il suscite (politiques, financiers, intellectuels), son explication, sa compréhension semblent en retrait. Afin d'expliquer une part de ce patrimoine, nous nous intéresserons durant ce semestre à une histoire du patrimoine de la fin du XVIII<sup>e</sup> siècle à nos jours, notamment dans les savoirs et les pratiques muséales.

## L'expérience professionnelle en Licence 3 et son évaluation

### 1. LE STAGE ou L'EXPÉRIENCE EN LABORATOIRE

#### Modalités

Un stage ou une expérience en laboratoire sont obligatoires dans le cadre des enseignements de méthode et de pré-professionnalisation en double parcours (HAA/Droit et HAA/Histoire). Ils sont réalisés entre l'année de L2 et l'année de L3 ou, à défaut, au cours de l'année de L3, et seront validés au cours du second semestre sur remise d'un rapport.

**Attention : le stage ou l'expérience en laboratoire ne doivent en aucun cas empêcher les étudiants d'assister à leurs cours** (voir les règles fixées par les conventions de stage). C'est pourquoi il est préférable de les réaliser dans la période des vacances scolaires ou à temps partiel tout au long de l'année.

Leur durée est de 10 jours ouvrés à temps complet ou l'équivalent à temps partiel, répartie sur un ou plusieurs stages et/ou expériences en laboratoire. Conformément à la législation, une gratification est obligatoire si la durée du stage est supérieure à deux mois. Elle doit être versée mensuellement et elle est due à compter du premier jour du premier mois du stage.

Il est possible de réaliser au cours de l'année universitaire d'autres stages « libres », ne faisant pas l'objet d'une validation ni d'un rapport. Toutefois, il faut noter **qu'aucune convention de stage (même en dehors du cursus) ne sera validée pour des périodes postérieures au 31 août 2023**, sauf si l'étudiant apporte la preuve de son inscription pour l'année universitaire 2023/24.

#### Dispositions particulières

- Il est possible de valider un stage effectué précédemment *dans le secteur culturel*, à condition que celui-ci ait été effectué après le 1<sup>er</sup> janvier 2021.
- Les étudiants salariés sur l'année universitaire (de septembre à juin), sur présentation d'un justificatif, sont dispensés de la moitié de la durée du stage ou de l'expérience en laboratoire.
- Les étudiants disposant d'un emploi salarié relevant du domaine culturel concerné par la Licence HAA (en fonction du parcours de l'étudiant), sur présentation d'un justificatif, sont dispensés de la totalité du stage ; ils remettront néanmoins un rapport équivalent, portant sur leur activité professionnelle.
- Les étudiants en séjour Erasmus au 2<sup>nd</sup> semestre sont dispensés du stage ou de l'expérience en laboratoire.

#### En cas de difficulté

**Les étudiants n'ayant pas fait le nombre complet de jours doivent impérativement se manifester le plus tôt possible auprès de leur responsable de stage et, en tout cas, avant la date de remise du rapport (à venir).**

Les étudiants n'ayant pas remis de rapport de stage à cette date passent automatiquement en deuxième session. La session de rattrapage consiste en un rapport effectué sur un stage en mai/juin ou, à défaut et pour les seuls parcours Histoire de l'art et Histoire du Cinéma, un rapport concernant une structure, une institution ou un événement **avec l'accord préalable du responsable de stage**.

Attention : une défaillance au stage en première session entraînant le non calcul de la moyenne générale, les étudiants concernés s'exposent, le cas échéant, à repasser les autres matières non validées en première session.

### Vos référents : les responsables de stage ou d'expérience en laboratoire

Pour un stage en **Archéologie** : Danielle ARRIBET-DEROIN, ([danielle.ribet@univ-paris1.fr](mailto:danielle.ribet@univ-paris1.fr)) et Emilie NOLET ([emilie.nolet@univ-paris1.fr](mailto:emilie.nolet@univ-paris1.fr))

Pour un stage en **Histoire de l'art, par ordre alphabétique**:

1. Luisa CAPODIECI ([luisa.capodieci@univ-paris1.fr](mailto:luisa.capodieci@univ-paris1.fr)) d' A à B
2. Eléonore CHALLINE ([eleonore.challine@univ-paris1.fr](mailto:eleonore.challine@univ-paris1.fr)) d' C à D
3. Marie GISPERT ([marie.gispert@univ-paris1.fr](mailto:marie.gispert@univ-paris1.fr)) de E à L
4. Maureen MURPHY ([Maureen.Murphy@univ-paris1.fr](mailto:Maureen.Murphy@univ-paris1.fr)) de M à N
5. Anne Orange POILPRÉ ([anne-orange.poilpre@univ-paris1.fr](mailto:anne-orange.poilpre@univ-paris1.fr)) d'O à R
6. Catherine WERMESTER ([catherine.wermester@univ-paris1.fr](mailto:catherine.wermester@univ-paris1.fr)) de R à Z

Pour un stage en **Histoire du Cinéma** : Guillaume VERNET ([guillaume.vernet@univ-paris1.fr](mailto:guillaume.vernet@univ-paris1.fr))

### Nature du stage

#### Archéologie

Les stages seront prioritairement des stages de terrain (prospection, sondages, fouille), éventuellement complétés par du travail de laboratoire. Si plusieurs stages ont été réalisés, le rapport comprendra autant de parties que de stages, jusqu'à concurrence des 10 jours. Les étudiants sont invités à participer aux chantiers de fouilles dirigés par les enseignants de l'UFR, mais ils peuvent aussi trouver des stages sur le site du ministère de la culture (<http://www.culturecommunication.gouv.fr/Disciplines-et-secteurs/Archeologie/Sur-le-terrain/Chantiers-de-benevoles>), ainsi que sur l'EPI.

Les conventions pédagogiques ne doivent pas être envoyées aux responsables pédagogiques, ni aux responsables des stages, mais au **Service des Stages et de l'Insertion professionnelle de l'UFR 03**, qui transmettra aux enseignants concernés".

#### Histoire de l'art

Les stages seront effectués dans le secteur culturel (galeries, musées, festivals, services culturels en administration, etc.). Les étudiants sont invités à consulter sur l'EPI la liste indicative des institutions susceptibles d'être sollicitées.

#### Histoire du cinéma

Les stages en histoire du cinéma doivent avoir lieu prioritairement dans une salle de cinéma ou dans le cadre d'un festival de cinéma ; d'autres institutions culturelles en lien avec le cinéma sont possibles. Les étudiants doivent trouver eux-mêmes la salle de cinéma ou la structure festivalière qui les accueillera. A titre indicatif, une liste de salles de cinéma est disponible sur l'EPI ; elle ne s'appuie cependant sur aucun accord préétabli avec les salles indiquées. C'est donc à l'étudiant de faire les démarches nécessaires pour trouver son stage. Les rapports de stage devront être déposés sur l'EPI Stage ainsi que sur format papier (au secrétariat de l'UFR 03 à Michelet) avant (date à venir):

En cas de doute sur le choix du stage, contactez : Guillaume VERNET ([guillaume.vernet@univ-paris1.fr](mailto:guillaume.vernet@univ-paris1.fr))

#### Pour toutes les disciplines / L'expérience en Laboratoire

Elle est effectuée en interne au sein d'un programme de recherche, pilotée par un enseignant-chercheur de l'Université Paris 1. Les appels à participation sont diffusés tout au long de l'année sur les listes de diffusion et les réseaux sociaux de l'UFR. Un formulaire « Expérience pédagogique en laboratoire », à retirer auprès du secrétariat ou à télécharger sur l'EPI, est établi avant le début de l'activité.

## 2. LE RAPPORT DE STAGE ou D'EXPÉRIENCE

### Rendu du rapport

Le rapport devra être rendu sous forme papier au secrétariat de L3 (Institut d'art et d'archéologie, 3 rue Michelet, bureau 102) ET sous forme numérique sur l'EPI, pour ( date à venir)

Si le rapport porte sur plusieurs stages, il comprendra autant de parties que de stages, jusqu'à concurrence des 10 jours.

### Rédaction du rapport – Parcours Archéologie

#### Le rapport indiquera précisément :

- le contexte de la fouille (périodes chronologiques concernées, nature de l'opération, bref historique) ;
- les objectifs de la campagne à laquelle et, dans la mesure du possible, les résultats ;
- les travaux auxquels l'étudiant a participé (joindre si possible en annexe quelques documents réalisés : relevés, etc.) : cette dernière partie doit représenter entre le tiers et la moitié du corps de texte. Insistez sur vos apprentissages et les compétences acquises durant le stage.

#### Les pièces à joindre sont :

- une ou plusieurs attestations de stage signées par le/la responsable. Elles doivent comporter le nombre de jours de travail et attester de la durée du stage ;
- la convention de stage, obligatoire ;
- un CV récapitulant entre autres vos expériences de fouille.

Le rapport, écrit dans une langue soignée, devra avoir une taille d'environ 24000 signes (espaces compris), hors bibliographie, annexes et illustrations. Son titre doit mentionner le (ou les) site(s), le pays, la période concernée. Le rapport doit comporter : un sommaire, des références bibliographiques abrégées dans le texte et développées dans une bibliographie située après le texte. Par exemple (Untel 2007) dans le texte, renvoyant dans la bibliographie à : UNTEL Prénom 2007, *Prolégomènes d'un discours archéologique : le rapport de stage de L3*, Paris, Editeur. Les documents joints doivent être réalisés dans les règles : plans avec échelle, indication des sources des illustrations et auteurs des photographies, numérotation des figures et référence des figures dans le texte sous la forme (figure 1). Laissez une marge minimale pour les corrections (2,5 cm au moins).

### Rédaction du rapport – Parcours Histoire de l'art

#### Le rapport sera composé des parties suivantes :

- présentation du lieu ou de la structure où s'est déroulé le stage (historique du lieu, identité, organisation, mise en perspective par rapport à des structures comparables) ;
- brève description des missions du stagiaire (prévues par le contrat de stage ou le formulaire d'expérience en laboratoire et accomplies dans la pratique) ;
- analyse des savoirs et des compétences acquises durant le stage

#### Les pièces à joindre sont :

- une ou plusieurs attestations de stage signées par le/la responsable. Elles doivent comporter le nombre de jours de travail et attester de la durée du stage ;
- la convention de stage, obligatoire.



Le rapport aura un format de 6 pages (12 000 signes, espaces compris, au maximum). Le respect de ce format est un point important de l'évaluation.

Rédigé dans une langue et un style soignés, ce texte bref doit mettre en évidence les apports du stage de manière analytique et non pas anecdotique. L'apport de cette expérience doit s'inscrire dans une dynamique intellectuelle, et pas seulement factuelle. Les compétences acquises durant le stage doivent être rendues intelligibles et fortement synthétisées.

La mise en forme du propos devra être claire et organisée. Elle pourra intégrer des photographies ou des illustrations si celles-ci sont décrites et justifiées dans le corps du texte. Le titre du rapport de stage devra mentionner l'identité de l'étudiant, le lieu et la durée du stage ; il peut également comporter un sous-titre choisi librement par l'étudiant.

### **Rédaction du rapport – Parcours Histoire du Cinéma**

**Le rapport sera composé des parties suivantes:**

- présentation du lieu ou de la structure où s'est déroulé le stage (historique du lieu, identité, organisation, mise en perspective par rapport à des structures comparables)
- description des missions du stagiaire (prévues par le contrat de stage ou le formulaire d'expérience en laboratoire et accomplies dans la pratique)
- analyse des savoirs et des compétences acquises durant le stage.
- **5 à 10 lignes manuscrites et signées par la personne qui vous a suivi au sein de la structure concernée et qui donne son opinion sur votre stage.**

**L'ensemble du rapport devra être rédigé dans une langue soignée** et dans un style qui favorisera l'analyse de l'expérience plutôt que le récit anecdotique. La mise en forme devra mettre en valeur la clarté du propos. Elle pourra intégrer des photographies ou des illustrations si celles-ci sont décrites et analysées dans le corps du texte. La présentation du rapport sera prise en compte dans la note finale.

**La longueur du rapport de stage ne sera pas inférieure à 15 000 caractères espaces compris et ne dépassera pas 20 000 caractères espaces compris, hors annexes et illustrations.**

Le titre du rapport de stage devra mentionner l'identité de l'étudiant, le lieu et la durée du stage ; il peut également comporter un sous-titre choisi librement par l'étudiant.

Les pièces à joindre à ce rapport (sous une forme reliée) sont les suivantes :

- l'attestation de stage signée par le responsable. Elle doit comporter le nombre de jours de travail et attester des 10 jours de stage.
- La convention de stage, obligatoire.



## REGLEMENT DE CONTROLE DES CONNAISSANCES DOMAINE :

### SCIENCES HUMAINES ET SOCIALES LICENCE MENTION : Histoire de l'Art et Archéologie

#### Licence HAA (2019-2023) :

**L1 : HAA (L2C101), complémentaire CPGE (C2C101), HAA/Histoire (D2C1J1), HAA/Droit (D2C1W1) L2 : HAA (L2C201), Univ. de la Sarre (L2C203), PBC (L2C204), complémentaire CPGE (C2C201), HAA/Histoire (D2C2J1), HAA/Droit (D2C2W1)**

**L3 : Archéo (L3C301), Hist. Art (L3C302), Cinéma (L3C303), PBC (L3C304), intensif (L3C305), complémentaire CPGE (C3C301), HAA/Histoire (D3C3J1), HAA/Droit (D3C3W1)**

Vu le Code de l'éducation et notamment les dispositions des articles L. 612-2 à L. 612-4, et des articles D 613-17 à 25 du Code de l'éducation relatifs aux diplômes en partenariat international ;

Vu les dispositions des articles D. 613-17 à 25 du Code de l'éducation relatives aux diplômes en partenariat international ;

Vu la loi n° 2018-166 du 8 mars 2018 relative à l'orientation et à la réussite des étudiants ;

Vu le décret n° 2018-172 du 9 mars 2018 relatif à la procédure nationale de préinscription pour l'accès aux formations initiales du premier cycle de l'enseignement supérieur et modifiant le code de l'éducation ;

Vu l'arrêté du 22 janvier 2014 fixant le cadre national des formations conduisant à la délivrance des diplômes nationaux de licence, de licence professionnelle et de master, tel que modifié par l'arrêté du 30 juillet 2018 modifiant l'arrêté du 22 janvier 2014 fixant le cadre national des formations conduisant à la délivrance des diplômes nationaux de licence, de licence professionnelle et de master.

Vu l'arrêté du 22 janvier 2014 fixant la nomenclature des mentions du diplôme national de licence;

Vu l'arrêté du 27 mai 2014 fixant la nomenclature des mentions du diplôme national de licence professionnelle tel que modifié par l'arrêté du 16 mars 2015 modifiant la nomenclature des mentions du diplôme national de licence professionnelle.

Vu l'arrêté du 30 juillet 2018 relatif au diplôme national de licence ;

## I. GENERALITES

1. La licence est constituée de 6 semestres d'enseignement. Chaque semestre comporte des unités d'enseignement, pour un total de 180 crédits européens ECTS.  
Le nombre de crédits affectés à un semestre est de 30 pour l'ensemble des UE de ce semestre. Chaque enseignement et unité d'enseignement est affecté d'un coefficient. Les unités d'enseignement permettent de valider des blocs de compétences. L'échelle des coefficients et des crédits est cohérente. Le rapport entre les coefficients des unités d'enseignement ne peut excéder la proportion de 1 à 5.

Pour chaque unité d'enseignement, il existe une session principale et une session dite de « seconde chance » (qui correspond à un rattrapage).

2. Conformément aux articles L611-12 et D611-13 à D611-20 du code de l'éducation, une période d'expérience personnelle dite de « césure » est possible durant le cursus des étudiants. Un document annexe à ce règlement de contrôle de connaissances en précise les modalités.
3. Dans le cadre de l'individualisation des parcours, chaque étudiant a la possibilité, en relation avec la Direction des Etudes, de choisir parmi les options proposées dans les maquettes de licence, sous réserve des places disponibles.
4. L'Université Paris 1 Panthéon Sorbonne considère que la licence en 3 ans constitue la référence. Il n'existe pas de dispositifs aménagés permettant de réaliser une licence en moins de trois ans.
5. Les trois années de licence comprennent un minimum de 1500 HETD en présentiel.
6. La Direction des Etudes est notamment une interface de dialogue et d'accompagnement de l'étudiant au cours de sa licence. Elle correspond à un collectif d'enseignants qui sont en interrelation direct avec les étudiants et qui ont pour mission avec le support des équipes pédagogiques, d'identifier des étudiants en difficultés, ou aux besoins spécifiques, et de les diriger vers des dispositifs d'accompagnement pour renforcer la réussite en licence et accompagner l'orientation ou la réorientation de l'étudiant s'il le souhaite. Ils sont un interlocuteur privilégié pour les étudiants et les conseillent dans le déroulement de leur scolarité. Ils n'ont en revanche pas de pouvoir décisionnaire de poursuite d'études et ne peuvent pas prendre de décision qui relèverait des compétences du jury de licence. Si aucun membre de la direction d'études ne fait partie du jury de licence, il est alors conseillé d'inviter un représentant de la direction d'études – à titre consultatif – aux délibérations afin de permettre la transmission aux membres du jury des informations utiles à la connaissance des parcours individuels des étudiants au cours de leurs études.
7. Le présent règlement de contrôle des connaissances s'applique à la licence et aux double-licences de l'UFR 03.

## II. INSCRIPTIONS

1. L'inscription administrative est annuelle (conformément aux dispositions des articles D. 612-2 du code de l'éducation). Elle se fait en début d'année universitaire conformément à l'arrêté du président de l'Université statuant chaque année sur les dates limites d'inscription administrative. L'inscription administrative est obligatoire et préalable à l'inscription pédagogique.

L'inscription pédagogique est faite semestriellement pour chacune des trois années de licence avant le début des cours et des TD du semestre concerné, selon un calendrier fixé par l'administration de l'UFR et porté à la connaissance des étudiants.

Pour chaque inscription pédagogique, il existe une possibilité de modification au plus tard dans les deux semaines qui suivent le début du semestre d'enseignement.

Les étudiants peuvent consulter leur inscription pédagogique sur <http://ipconsult.univ-paris1.fr> tout au long de l'année. En cas de réclamation ou de litige, le dernier contrat pédagogique affiché en ligne fera foi.

2. Inscription par transfert :  
Conformément à l'article D. 612-8 du code de l'éducation, un étudiant régulièrement inscrit dans un établissement d'enseignement supérieur et désireux d'obtenir son transfert dans un autre établissement public d'enseignement supérieur doit en faire la demande à son chef d'établissement ainsi que, sous son couvert, au chef de l'établissement dans lequel il désire poursuivre ses études.  
Le transfert est subordonné à l'accord des deux chefs d'établissement.

Dans ce cas, l'inscription annuelle prise dans l'établissement de départ est valable dans l'établissement d'accueil.

Le chef de l'établissement de départ transmet le dossier de l'intéressé au chef de l'établissement d'accueil.

Lorsqu'un étudiant change d'établissement, les études qu'il a effectuées sont prises en considération dans les conditions déterminées par l'établissement d'accueil, au vu de la scolarité déjà accomplie.

Les modalités de prise en compte du parcours déjà réalisé par l'étudiant dans l'établissement d'origine sont définies par le règlement propre à chaque formation. Les demandes de transfert en vue de l'entrée en L3 peuvent être acceptées dans la limite de la capacité d'accueil sur avis favorable de la commission des transferts de l'UFR ou de l'Institut.

Les demandes de transfert liées à un changement d'orientation sont examinées par la commission « d'équivalence » de l'UFR ou de l'Institut.

3. Inscription par validation d'acquis personnels (Code de l'éducation article L613-5), validation des acquis de l'expérience (Code de l'éducation article L613-4) ou validation d'études supérieures accomplies en France ou à l'étranger (Code de l'éducation L613-3) :

La validation d'enseignement se fait par U.E. entières ou par éléments constitutifs d'U.E., sous la forme de dispenses, sans attribution d'une note. Les crédits ECTS correspondants sont acquis. En revanche, ces U.E. ou EC n'entrent pas dans le calcul de la compensation.

La validation est prononcée par le jury de validation compétente de l'UFR ou de l'Institut désigné par le Président de l'Université.

### **III. PROGRESSION**

En cas de validation totale de l'année : progression automatique dans l'année supérieure.

En cas de redoublement, l'étudiant doit se réinscrire dans les matières qu'il n'a pas validées, au sein des UE non validées, et doit repasser les examens correspondants.

Toutefois, un étudiant auquel ne manque qu'un semestre est autorisé à s'inscrire dans l'année suivante.

Dans ces conditions, un étudiant peut s'inscrire simultanément dans deux années d'études consécutives de la même formation. Toutefois, un étudiant ne peut s'inscrire en L3 s'il n'a pas validé les semestres 1 et 2 de L1.

Les étudiants qui n'ont validé qu'un semestre d'enseignement peuvent bénéficier de dispositifs de réorientations. Sous la coordination de la Direction des Etudes compétente, les étudiants en difficultés et notamment ceux qui n'ont pas validés un semestre de licence, pourront se voir proposer un accompagnement individualisé.

L'accès en M1 n'est possible qu'après la validation de la totalité des UE des 3 années de la Licence (L1-L2-L3).

### **IV. . EXAMENS**

1. La première session d'examen est organisée aussitôt après la fin des enseignements.
2. Une session de « seconde chance » (c'est-à-dire de rattrapage) a lieu, après les résultats de la session initiale, lorsque l'étudiant n'a pas validé son année dans les matières où il n'a pas obtenu la moyenne.

La note attribuée dans chaque matière à la seconde chance correspond à la meilleure note entre les notes obtenues à la première et à la seconde chance (sans prise en compte du contrôle continue pour la seconde session).

3. Les étudiants étrangers qui suivent des enseignements à l'Université Paris 1 dans le cadre de conventions d'échanges internationaux ont la possibilité de bénéficier d'une seconde chance, à l'issue de la première session d'examens afin de faciliter leur retour dans leur pays d'origine.

4. Les dates des examens sont affichées sur l'ENT de chaque étudiant ; elles sont envoyées aux adresses courriel [prenom.nom@etu.univ-paris1.fr](mailto:prenom.nom@etu.univ-paris1.fr) des étudiants ; elles sont affichées dans les secrétariats 3 semaines avant les épreuves et sont consultables sur le site internet de l'UFR : <https://www.pantheonsorbonne.fr/ufr/ufr03/> Les étudiants salariés peuvent, en cas de nécessité, notamment de demande de la part de leur employeur, obtenir une convocation officielle aux épreuves d'examen auprès des secrétariats concernés.
5. L'étudiant doit se présenter au moins un quart d'heure avant le début des épreuves, être muni de sa carte d'étudiant de l'université Paris 1 et respecter la place qui lui a été attribuée (se reporter à la liste d'affichage à l'entrée de la salle d'examen). Il devra obligatoirement émarger avant de rendre sa copie d'examen. Aucune entrée ne sera autorisée après un tiers de temps après le début de l'épreuve. Les sorties ne sont autorisées qu'un tiers de temps après le début de l'épreuve. L'utilisation de téléphone ou smartphone est interdits dans les salles d'examen.

D'autres dispositions pourront être mises en place par les enseignants et/ou les surveillants concernant le matériel utilisable. Les étudiants en seront informés avant le début des épreuves. Ces dispositions devront être respectées au même titre que celles indiquées ci-dessus.

Tout étudiant en situation de handicap (cf. point XI ci-dessous) peut bénéficier d'aménagements. Tout étudiant répondant aux conditions prévues par la charte des étudiants salariés peut bénéficier des dispositions prévues à ladite charte (voir site <http://www.univ-paris1.fr/> rubrique Vie étudiante).

## V. MODALITES DE CONTROLE DES CONNAISSANCES

1. L'appréciation des connaissances et des aptitudes dans les U.E. constitutives d'un semestre résulte peuvent résulter :
  - d'un contrôle continu et d'un examen de fin de semestre
  - d'un contrôle continu sans examen terminal (sauf pour les étudiants bénéficiant des régimes spéciaux qui sont inscrits en examen terminal)
  - d'un examen terminal, sans contrôle continu

L'examen terminal peut être réalisé soit sous la forme d'une épreuve écrite anonyme, soit d'une épreuve orale.

2. Sur dérogation, le contrôle des connaissances et des aptitudes des étudiants engagés dans la vie professionnelle ou dans l'impossibilité absolue d'assister aux travaux dirigés et aux conférences de méthode et qui en ont été dispensés est effectué sous la forme d'examens terminaux écrits et oraux pour l'ensemble des matières faisant l'objet de contrôle continu ou pour une ou plusieurs matières faisant l'objet de contrôle continu.

Le secrétariat concerné doit être saisi, justificatif(s) à l'appui, de cette demande de passage en régime d'examen terminal. L'étudiant ayant obtenu une telle dérogation ne peut pas assister aux séances de TD en auditeur libre.

3. L'assiduité aux travaux dirigés et conférences de méthode est obligatoire. Il ne peut être toléré plus de trois absences motivées par semestre.  
La limitation ci-dessus n'est pas applicable en cas de maladie de longue durée, de grossesse ou de handicap.
4. Dans les matières faisant l'objet d'un examen de fin de semestre et d'un contrôle continu, la part du contrôle continu dans la note finale est de 50%. Le contrôle continu doit comprendre au moins trois notes.
5. Trois inscriptions consécutives en L1/L2 et cinq inscriptions consécutives sur l'ensemble de la licence sont de droit. Au-delà, toute inscription consécutive supplémentaire est soumise à une décision du jury.

## VI. NOTATION DES EPREUVES

### A. Notes, coefficients et crédits

La notation des épreuves et les modalités de contrôle des aptitudes et des connaissances sont les suivantes : cf. les maquettes des enseignements 1ère session : Cas général :

- matières à cours magistral + T.D. : validation liée à l'obtention de deux notes, comptant chacune pour 50% de la note finale : une note de T.D. (correspondant à la moyenne des notes obtenues dans le cadre du contrôle continu) et une épreuve écrite en temps limité.
- matières à cours magistral uniquement : une note.

Cas particulier des étudiants inscrits en examen terminal :

- matières à cours magistral + T.D. : validation liée à l'obtention de deux notes, comptant chacune pour 50% de la note finale, sanctionnant respectivement une épreuve écrite en temps limité et une épreuve orale.
- matières à cours magistral uniquement : une note

Pour les matières mutualisées dispensées par d'autres UFR ou départements, il convient de se référer au régime de contrôle des connaissances en vigueur dans l'UFR ou le département concerné.

### B. Bonifications

1. Les matières donnant lieu à bonification sont notées sur 20. Ne sont comptabilisés au titre du bonus que les points au-dessus de la moyenne.
2. Les étudiants ayant choisi de suivre un enseignement donnant lieu à bonification peuvent bénéficier d'une majoration maximale de 0,5 point sur la moyenne coefficientée du semestre.
3. Dans le cadre de l'individualisation des parcours, les étudiants se voient proposer, dans les maquettes de chaque formation, à la fois des cours obligatoires – qui constituent le socle commun de connaissances – et des cours optionnels qui contribuent à l'individualisation des parcours. Ces cours optionnels seront ouverts en fonction des places disponibles.
4. Les enseignements d'activités physiques et sportives ou les enseignements des activités culturelles, enfin les engagements citoyens, sont proposés au titre des bonifications dans toutes les formations de licence quand ils ne figurent pas parmi les enseignements obligatoires ou optionnels du programme de la formation, sous réserve de places disponibles.

*Chaque UFR peut proposer en outre d'autres matières à bonification*

## VII. CAPITALISATION ET COMPENSATION

1. Conformément à l'article 16 de l'arrêté du 30 juillet 2018 relatif au diplôme national de Licence, les crédits, unités d'enseignement et diplômes peuvent être acquis par réussite à l'examen ou par compensation.
2. Unités d'enseignements :  
Conformément à l'article 14 de l'arrêté du 30 juillet 2018 relatif au diplôme national de Licence, les unités d'enseignement sont définitivement acquises et capitalisables dès lors que l'étudiant y a obtenu la moyenne. L'acquisition d'une unité d'enseignement entraîne délivrance des crédits correspondant à cette unité. Une unité d'enseignement ne peut être obtenue si l'étudiant ne se présente pas à une épreuve.

3. Sont capitalisables les éléments constitutifs d'unité d'enseignement pour lesquels l'étudiant a obtenu la moyenne, dans les UE non validées. Les crédits qui leur sont attachés sont acquis par l'étudiant. Semestre :  
Le semestre d'enseignement est validé si l'étudiant y a obtenu la moyenne. L'acquisition d'un semestre entraîne délivrance des crédits correspondants.
4. **Compensation annuelle** : elle est de droit pour les étudiants ayant obtenu la moyenne arithmétique pour les deux semestres de l'année.  
Les étudiants défaillants ne peuvent bénéficier de cette disposition.
5. **Compensation « exceptionnelle »** pour les étudiants ayant obtenu la moyenne arithmétique globalement sur les semestres S1, S2, S3 et S4 :  
Les étudiants ayant validé leurs deux semestres de L2 mais un seul semestre de L1 peuvent bénéficier par décision du jury, de la validation du semestre de L1 non validé par une modalité de compensation exceptionnelle.
6. Pour le calcul de la moyenne, il est tenu compte des coefficients attribués à chaque épreuve.
7. La compensation ne peut avoir lieu que si toutes les épreuves ont été effectivement passées.
8. Validation des périodes d'études effectuées à l'étranger :  
Lorsque le projet a été accepté par le responsable pédagogique et que l'étudiant a obtenu la validation de sa période d'études par l'établissement étranger, il bénéficie des crédits européens correspondant à cette période d'études sur la base de 30 crédits pour l'ensemble des unités d'enseignement d'un semestre.

Les résultats peuvent être consultés à la fin de chaque semestre, pendant une période donnée sur internet : <http://resultat.univ-paris1.fr>

Un relevé de notes est produit à la fin de chaque session.

Explication des types de résultats sur l'année de licence :

ADM : Admis(e), passage automatique dans l'année supérieure  
AJ : Ajourné(e), non autorisé à passer dans l'année supérieure ;

AJAC : Ajourné(e) Autorisé à Continuer, l'étudiant n'a pas la moyenne générale, mais il a au maximum un semestre de retard, il est autorisé à s'inscrire dans l'année supérieure mais il doit repasser les matières pour lesquelles il a été ajourné.

DEF : défaillant(e) ; doit se présenter à la session de « seconde chance ».

## VIII. OBTENTION DES DIPLOMES

### A. Diplôme intermédiaire DEUG

1. Sans demande expresse de l'étudiant, le jury délibère systématiquement, à l'issue des quatre premiers semestres du cycle L, en vue de la délivrance du DEUG.
2. Pour obtenir le DEUG, l'étudiant doit avoir validé, d'une part les 2 semestres de L1 et d'autre part les 2 semestres de L2.
3. En cas d'obtention, le diplôme est édité sur demande.

### B. Diplôme final de licence

Le diplôme s'obtient soit par acquisition de chaque unité d'enseignement constitutive du parcours correspondant, soit par application des modalités de compensation choisies pour la formation énoncées au chapitre VII notamment ses alinéas 5 et 6. Le diplôme de licence est accompagné d'un supplément au diplôme décrivant la formation suivie ainsi que les compétences et les connaissances acquises.

### C. Mentions

La validation du diplôme (DEUG ou Licence) est assortie des mentions suivantes :

- Passable, lorsque la moyenne générale est égale ou supérieure à 10/20.
- Assez bien, lorsque la moyenne générale est égale ou supérieure à 12/20.
- Bien, lorsque la moyenne générale est égale ou supérieure à 14/20.
- Très bien, lorsque la moyenne générale est égale ou supérieure à 16/20.

Pour le DEUG, la mention prend pour référence les notes des semestres 3 et 4 ou les notes des semestres 1, 2, 3 et 4 suivant les pratiques de chaque famille disciplinaire.

Pour la licence, la mention prend pour référence les notes des semestres 5 et 6.

## IX. JURY

1. Le jury comprend au moins une moitié d'enseignants-chercheurs, d'enseignants ou de chercheurs participant à la formation parmi lesquels le président du jury est nommé, ainsi que des personnalités qualifiées ayant contribué aux enseignements, ou choisies en raison de leurs compétences, sur proposition des personnels chargés de l'enseignement. Il statue souverainement sur les résultats de contrôle des connaissances et a connaissance des modalités prévues dans le contrat pédagogique des étudiants pour la réussite étudiante. La délivrance du diplôme de Licence ou le titre de DEUG est prononcée après sa délibération. Il peut décerner des points de jury permettant l'obtention de l'année ou d'une mention.
2. Le président du jury est désigné par le président de l'Université ou, sur délégation, par le directeur de l'UFR ou de l'Institut responsable de la formation.



## **X. REORIENTATION**

Tout étudiant peut demander une réorientation à l'issue du S1, S2, S3 et S4 de licence. La commission de réorientation examine les demandes des étudiants et se prononce sur les matières pouvant être validées et sur les obligations d'études dans le cadre du nouveau cursus.

1. En cours de licence, des réorientations sont possibles en usant des passerelles prévues pour l'accès aux différentes formations.
2. L'étudiant qui change de filière au sein de l'Université Paris 1 conserve les unités et les enseignements capitalisés qu'il a validés lorsque ceux-ci figurent au programme de la nouvelle filière avec le même régime de contrôle des connaissances.
3. La commission de réorientation de chaque licence est composée et nommée par le Président de l'Université, après avis du directeur de la composante :
  - Du directeur de la composante concernée ou son représentant
  - De 6 enseignants faisant partie de l'équipe pédagogique de la licence
  - D'un membre de la direction d'études
  - D'un membre du personnel des services de scolarité concernés
  - De 4 étudiants maximum membres du conseil de la composante
  - D'un membre du SCUIO
  -

## **XI. REGIMES SPECIAUX**

1. Les étudiants handicapés Les étudiants handicapés et/ou présentant un problème de santé peuvent demander l'application des dispositions prévues le décret n° 2005-1617 du 21 décembre 2005 (bulletin officiel n° 2 du 12 janvier 2012).  
Des aménagements d'épreuve peuvent leur être proposés sur présentation d'un arrêté signé par le président de l'Université.
2. Des dispositions particulières sont arrêtées pour les étudiants suivant un enseignement à distance.

## **XII. STAGES (article L124-1 et suivants et D124-1 et suivants du code de l'éducation)**

Les étudiants ont la possibilité dans le cadre de leur cursus pédagogique, de réaliser un stage, y compris en dehors des périodes d'enseignement, donnant lieu à la rédaction d'un rapport. Ce stage, qui a pour but d'acquérir des compétences en cohérence avec la formation, doit être autorisé par le responsable du diplôme et est placé sous la tutelle d'un enseignant (cf. le site Internet de l'Université, Rubrique Insertion professionnelle). Le stage doit impérativement être compatible avec l'assiduité aux enseignements.

Les conventions de stage doivent être impérativement saisies depuis l'ENT, imprimées en trois (3) exemplaires. Elles doivent être impérativement signées par l'entreprise, par l'enseignant-référent du stagiaire et par le stagiaire lui-même puis déposées au secrétariat concerné pour signature du directeur de l'UFR, avant le début du stage.

## Annexe au règlement de contrôle des connaissances type relative à la mise en œuvre d'une période de césure

*Vu l'article L. 613-1 du code de l'éducation,*

*Vu les articles L611-12 et D611-13 à D611-20 du code de l'éducation, Vu la circulaire n° 2015-122 du 22 juillet 2015,*

*Vu le décret 2018-372 du 18 mai 2018 relatif à la suspension temporaire des études dans les établissements publics dispensant des formations initiales d'enseignement supérieur.*

La présente annexe au règlement de contrôle des connaissances type a pour objet de préciser les modalités de déroulement d'une période d'expérience personnelle dite de « césure », applicables en dehors de tout autre dispositif spécifique concourant aux mêmes fins proposées par l'établissement.

**Pour chaque diplôme, le règlement de contrôle des connaissances met en application la présente annexe en définissant les modalités concrètes de réalisation de la période de césure.**

### 1. Caractéristiques de la césure

**Période de césure.**- La période dite « de césure » :

Le début d'une période de césure coïncide nécessairement avec celui d'un semestre universitaire

- Sa durée ne peut être inférieure à celle d'un semestre universitaire, ni supérieure à deux semestres consécutifs.
- Elle peut être effectuée dès le début de la première année de cursus mais ne peut l'être après la dernière année de cursus et devra se dérouler selon des périodes indivisibles équivalant à au moins un semestre universitaire et débutant obligatoirement en même temps qu'un semestre universitaire.

Le télé-service défini par l'article D. 612-1 qui gère la procédure nationale de préinscription dans une formation initiale du premier cycle mentionnée à l'article L. 612-3 permet au candidat qui souhaite débiter une césure dès l'entrée dans l'enseignement supérieur de transmettre sa demande une fois qu'il a accepté la proposition d'inscription faite par l'établissement.

- Elle est effectuée sur la base d'un strict volontariat de l'étudiant qui s'y engage et ne peut être rendue nécessaire pour l'obtention du diplôme préparé avant et après cette suspension

### 2. Modalités de la césure

La période de césure peut se dérouler **en France ou à l'étranger** et prendre l'une des formes suivantes :

Autre formation	Stage ou période de formation en milieu professionnel	Bénévolat	Engagement de service civique/service volontaire européen/volontariat associatif ou autres formes de volontariat (de solidarité, en administration ou en entreprise)	Entrepreneuriat	Travail
Maintien du statut d'étudiant et des droits afférents	Application de la réglementation sur les stages (Loi 2014-788, 10 juillet 2014)	Organisation couverture sociale de l'étudiant (Loi 2006-586, 23 mai	Application du code du service national ou de la réglementation propre aux autres formes de volontariat	Inscription au « Diplôme Etudiant-entrepreneur »	Application du code du travail Basculement sur le régime des salariés ou équivalent

En toute hypothèse, l'étudiant est inscrit au sein de son établissement pendant la durée de sa période de césure et continue de bénéficier du statut d'étudiant. Il devra maintenir un lien constant avec son établissement en le tenant régulièrement informé du déroulement de celle-ci et de sa situation.

La période de césure peut se dérouler hors du territoire français :

C'est alors la législation du pays d'accueil qui s'applique dans les relations entre l'étudiant et l'organisme d'accueil, y compris

s'il s'agit d'une période de formation disjointe de sa formation d'origine.

### Formalités obligatoires que l'étudiant doit réaliser au préalable :

L'étudiant doit se rapprocher de sa caisse d'assurance maladie pour obtenir des informations sur les conditions permettant la prise en charge de ses frais médicaux.

S'il part dans un pays de l'Union Européenne, de l'Espace Economique Européen ou en Suisse, il doit demander à sa caisse d'assurance maladie le formulaire E 106 / S1 « *Inscription en vue de bénéficiaire de la couverture d'assurance maladie* » ou la carte européenne d'assurance maladie (CEAM). Une fois sur place, ce formulaire lui permettra de s'inscrire auprès de l'institution d'assurance maladie de son lieu de résidence.

S'il part dans un pays hors Union Européenne / Espace Economique Européen / Suisse, il doit informer sa caisse d'assurance maladie de son départ et de sa nouvelle adresse à l'étranger. Pour bénéficier d'une prise en charge de ses soins médicaux, l'étudiant doit souscrire une assurance volontaire (qui ne le dispense pas de cotiser au régime obligatoire d'assurance maladie du nouveau pays de résidence) soit auprès de la Caisse des Français de l'étranger soit auprès d'une compagnie d'assurance privée, soit éventuellement auprès de l'institution de sécurité sociale du pays de résidence.

L'étudiant réalisant sa période de césure sous la forme d'un volontariat doit se rapprocher respectivement de :

- son organisme d'accueil pour l'engagement de service civique et le volontariat associatif ;
- l'agence Erasmus + jeunesse et sport pour un service volontaire européen ;
- Clong-volontariat pour un volontariat de solidarité internationale ;
- UbiFrance dans le cadre d'un volontariat en administration ou en entreprise et plus généralement du centre du volontariat international.

**❗ appartient à l'étudiant d'être individuellement couvert par une assurance en responsabilité civile, assistance juridique et rapatriement pour être protégé pendant toute la durée de son séjour à l'étranger.**

### 3. Régime de la césure

**Procédure.-** Après son admission dans la formation, l'étudiant doit déposer auprès du directeur de la composante (par délégation du Président de l'Université) son projet de césure au minimum un mois ouvrable avant le début du semestre.

Tout projet de césure, formalisé par une lettre de motivation indiquant la nature, les modalités de réalisation, les objectifs du projet est soumis à l'approbation du Président de l'université, et par délégation du directeur de la composante.

Toute décision de refus doit être motivée par écrit et contenir les voies et délais de recours (administratifs et contentieux).

« Vous pouvez contester la présente décision, soit directement par la voie contentieuse, soit en formant au préalable, un recours administratif qui préserve le délai du recours contentieux.

Le recours administratif qui doit être formé dans les deux mois qui suivent la décision que vous contestez, peut prendre la forme d'un recours gracieux adressé à l'auteur de la décision contestée ou celle d'un recours hiérarchique auprès de l'autorité hiérarchique supérieure.

Saisie de votre recours administratif, l'administration peut :

- soit vous donner entièrement ou partiellement satisfaction, dans les deux mois qui suivent votre recours,
- soit rejeter votre demande, dans les deux mois qui suivent votre recours, par une décision expresse ou par une décision implicite de rejet en gardant le silence pendant plus de deux mois à votre réclamation.

Dans le cas d'une décision expresse ou implicite de rejet résultant de votre recours administratif, vous disposez de deux mois, délai franc, pour déposer un recours contentieux auprès du Tribunal Administratif de Paris (articles R.421-1 à R.421-5 du code de justice administrative).

Le recours contentieux doit être déposé dans les deux mois qui suivent la notification de la décision que vous contestez auprès du Tribunal Administratif de Paris.

Le délai de deux mois est un délai franc qui court le lendemain de la date de notification et/ou de l'affichage (ex. le délai pour contester une décision notifiée le 4 janvier court à partir du 5 janvier pour s'achever le 5 mars). »

Lorsque l'étudiant souhaite interrompre la période de césure avant le terme prévu dans la convention mentionnée ci-dessous, la réintégration dans la formation ne peut intervenir sans l'accord du président ou du directeur de l'établissement.

**Convention pédagogique.-** Lorsque le directeur de la composante (sur délégation du président de l'Université) donne son accord à la demande de césure, l'établissement (et le cas échéant, le nouvel établissement d'accueil) signe avec l'étudiant, qui suspend sa scolarité, un accord prenant la forme d'une convention pédagogique qui comporte les mentions obligatoires suivantes :

- Les modalités de sa réintégration ou son inscription au sein de la formation dans le semestre ou l'année suivant ceux validés par l'étudiant avant sa suspension, y compris lorsqu'il s'agit de formations sélectives pour lesquelles l'établissement doit être en mesure de réserver une capacité d'inscription à l'étudiant lors de son retour (*V. modèle de convention pédagogique ci-joint*) ;
- Le dispositif d'accompagnement pédagogique ;

- Les modalités de validation de la période de césure par l'attribution de crédits du système européen d'unités d'enseignement capitalisables et transférables.

#### **Modalité de validation de la période de césure :**

La validation de l'année de césure donne lieu à l'obtention de 10 ECTS qui s'ajoutent au nombre total de crédits européens délivrés à l'issue de la formation et qui n'entraîne aucune dispense d'enseignement ou de stage. Un certificat spécifique lié à l'année de césure est alors délivré.

**Droits d'inscription.-** L'étudiant en période de césure est nécessairement inscrit au sein de son établissement d'origine. Il se verra ainsi délivrer une carte d'étudiant lui permettant de bénéficier de son statut d'étudiant.

Lorsque le diplôme préparé dans l'établissement d'inscription est un diplôme national, l'étudiant acquitte des droits de scolarité au taux réduit prévu dans l'annexe de l'arrêté fixant les droits de scolarité d'établissements publics d'enseignement supérieur relevant du ministre chargé de l'enseignement supérieur.

**Bourse.-** Si la période de césure consiste en une autre formation, l'éligibilité de l'étudiant à la bourse est soumise aux conditions de droit commun attachées à la nature de sa formation (à savoir relever de la compétence du Ministre chargé de l'enseignement supérieur conduisant à un diplôme national de l'enseignement supérieur ou être habilitée à recevoir des boursiers). Le maintien de la bourse est soumis aux conditions de progression, d'assiduité aux cours et de présence aux examens fixées dans le cadre du droit commun.

Dans les autres cas, le droit à bourse peut être maintenu sur décision de l'établissement, qui se prononce sur la dispense ou non de l'étudiant de son obligation à assiduité durant sa période de césure. La décision sera prise en fonction de la relation entre la thématique de la césure et la formation dispensée au sein de l'établissement.

Lorsque le droit à bourse est maintenu, celui-ci entre dans le décompte du nombre total de droits à bourse ouverts à l'étudiant au titre de chaque cursus.

**Protection sociale.-** Pour ce qui est du risque maladie et maternité, le droit commun reste apparemment applicable : l'étudiant en position de césure doit s'inscrire dans son établissement d'origine. Etant inscrit en tant qu'étudiant, il doit en principe s'acquitter auprès de l'université d'origine de la cotisation à la sécurité sociale étudiante, s'il ne dépend d'aucun autre régime et qu'il remplit les conditions (notamment d'âge).

Pour les autres risques (AT en France, couverture maladie/rapatriement/AT à l'étranger), il convient que l'étudiant effectue les formalités nécessaires pour se procurer une couverture.

L'établissement doit informer le CROUS de la situation de l'étudiant concerné pendant et après sa période de césure.

## REGLEMENT DE CONTROLE DES CONNAISSANCES

### DOMAINE : Droit – Economie - Gestion LICENCE MENTION : Droit

**VET : L2W101 – L2W201 – L3W301 – D2W1B1 – D2W2B1 – D3W3B1 – D2W1J1 – D2W2J1 – D3W3J1 – D2W1K1 – D2W2K1 – D3W3K1 – D2W1H1 – D2W2H1 – D3W3H1 – D2W1L1 – D2W2L1 – D3W3L1 – D2W1F1 – D2W2F1 – D3W3F1 – D2W1C1 – D2W2C1 – D3W3C1**

Vu le Code de l'éducation et notamment les dispositions des articles L. 612-2 à L. 612-4 ;

Vu les dispositions des articles D. 613-17 à 25 du Code de l'éducation relatives aux diplômes en partenariat international ;

Vu la loi n° 2018-166 du 8 mars 2018 relative à l'orientation et à la réussite des étudiants ;

Vu le décret n° 2018-172 du 9 mars 2018 relatif à la procédure nationale de préinscription pour l'accès aux formations initiales du premier cycle de l'enseignement supérieur et modifiant le code de l'éducation ;

Vu l'arrêté du 22 janvier 2014 fixant le cadre national des formations conduisant à la délivrance des diplômes nationaux de licence, de licence professionnelle et de master, tel que modifié par l'arrêté du 30 juillet 2018 modifiant l'arrêté du 22 janvier 2014 fixant le cadre national des formations conduisant à la délivrance des diplômes nationaux de licence, de licence professionnelle et de master ;

Vu l'arrêté du 22 janvier 2014 fixant la nomenclature des mentions du diplôme national de licence;

Vu l'arrêté du 27 mai 2014 fixant la nomenclature des mentions du diplôme national de licence professionnelle tel que modifié par l'arrêté du 16 mars 2015 modifiant la nomenclature des mentions du diplôme national de licence professionnelle ;

Vu l'arrêté du 30 juillet 2018 relatif au diplôme national de licence.

### **I. GENERALITES**

1. La licence est constituée de 6 semestres d'enseignement. Chaque semestre comporte des unités d'enseignement, pour un total de 180 crédits européens ECTS. Le nombre de crédits affectés à un semestre est de 30 pour l'ensemble des UE de ce semestre. Chaque enseignement et unité d'enseignement est affecté d'un coefficient. Les unités d'enseignement permettent de valider des blocs de compétences. L'échelle des coefficients et des crédits est cohérente. Le rapport entre les coefficients des unités d'enseignement ne peut excéder la proportion de 1 à 5.

Pour chaque unité d'enseignement, il existe une session principale et une session de rattrapage (qui correspond à la session dite de « seconde chance »). Cette dernière pourra concerner aussi bien les enseignements théoriques que préprofessionnels comme la soutenance d'un mémoire.

2. Conformément aux articles L611-12 et D611-13 à D611-20 du code de l'éducation, une période d'expérience personnelle dite de « césure » est possible durant le cursus des étudiants. Un document annexe à ce règlement de contrôle de connaissances en précise les modalités.
3. Dans le cadre de l'individualisation des parcours, chaque étudiant a la possibilité de faire son choix, en relation avec le Collège des Directeurs d'Etudes, parmi les options proposées dans les maquettes de licence et sous réserve des places disponibles.

## II. INSCRIPTIONS

1. Conformément aux dispositions des articles D. 612-2 du code de l'éducation et à l'arrêté du président de l'Université fixant chaque année les dates limites d'inscription administrative, l'inscription administrative est annuelle et s'effectue en début d'année universitaire. L'inscription administrative est obligatoire et préalable à l'inscription pédagogique.
2. L'inscription pédagogique est faite en début d'année universitaire pour les deux semestres, avec possibilité de modification au plus tard dans les deux semaines qui suivent le début du semestre d'enseignement. Tout étudiant répondant aux conditions prévues par la charte des étudiants salariés, ou bénéficiant d'un autre régime spécifique (engagement citoyen...), peut se prévaloir des dispositions prévues à ladite charte (voir site <http://www.univ-paris1.fr/> rubrique Vie étudiante).
3. Inscription par transfert :  
Conformément à l'article D. 612-8 du code de l'éducation, un étudiant régulièrement inscrit dans un établissement d'enseignement supérieur et désirant obtenir son transfert dans un autre établissement public d'enseignement supérieur doit en faire la demande à son chef d'établissement ainsi que, sous son couvert, au chef de l'établissement dans lequel il désire poursuivre ses études.  
Le transfert est subordonné à l'accord des deux chefs d'établissement.  
Dans ce cas, l'inscription annuelle prise dans l'établissement de départ est valable dans l'établissement d'accueil.  
Le chef de l'établissement de départ transmet le dossier de l'intéressé au chef de l'établissement d'accueil.  
Lorsqu'un étudiant change d'établissement, les études qu'il a effectuées sont prises en considération dans les conditions déterminées par l'établissement d'accueil, au vu de la scolarité déjà accomplie.  
Les modalités de prise en compte du parcours déjà réalisé par l'étudiant dans l'établissement d'origine sont définies par le règlement propre à chaque formation.  
Les demandes de transfert en vue de l'entrée en L3 peuvent être acceptées dans la limite de la capacité d'accueil sur avis favorable de la commission des transferts de l'UFR ou de l'Institut.  
Les demandes de transfert liées à un changement d'orientation sont examinées par la commission « d'équivalence » de l'UFR ou de l'Institut.

4. Inscription par validation d'acquis personnels (Code de l'éducation article L613-5), par validation des acquis de l'expérience (Code de l'éducation article L613-4) ou par validation d'études supérieures accomplies en France ou à l'étranger (Code de l'éducation L613-3) :  
La validation d'enseignement se fait par U.E. entières ou par éléments constitutifs d'U.E., sous la forme de dispenses, sans attribution d'une note. Les crédits ECTS correspondants sont acquis. En revanche, ces U.E. ou EC n'entrent pas dans le calcul de la compensation.  
La validation est prononcée par le jury de validation compétente de l'UFR ou de l'Institut désigné par le Président de l'Université.

### **III. PROGRESSION**

Un étudiant auquel ne manque qu'un semestre est autorisé à s'inscrire dans l'année suivante. Dans ces conditions, un étudiant peut s'inscrire simultanément dans deux années d'études consécutives de la même formation. Toutefois, un étudiant ne peut s'inscrire en L3 s'il n'a pas validé les semestres 1 et 2 de L1.

Les étudiants qui n'ont validé qu'un semestre d'enseignement peuvent bénéficier de dispositifs de réorientations. Sous la coordination de la Direction des Etudes compétente, les étudiants en difficulté et notamment ceux qui n'ont pas validé un semestre de licence, pourront se voir proposer un accompagnement individualisé.

### **IV. . . EXAMENS**

1. La première session d'examen est organisée aussitôt après la fin des enseignements.
2. Une session de rattrapage dite de « seconde chance » a lieu après les résultats de la session initiale, lorsque l'étudiant n'a pas validé son année dans les matières où il n'a pas obtenu la moyenne.  
La note attribuée dans chaque matière au rattrapage (dite de « seconde chance ») correspond à la meilleure note entre les notes obtenues à la première et à la seconde chance (sans prise en compte du contrôle continu pour la seconde session).
3. Les étudiants étrangers qui suivent des enseignements à l'Université Paris 1 dans le cadre de conventions d'échanges internationaux ont la possibilité de bénéficier d'une seconde chance, à l'issue de la première session d'examens afin de faciliter leur retour dans leur pays d'origine.

### **V. MODALITES DE CONTROLE DES CONNAISSANCES**

1. L'appréciation des connaissances et des aptitudes dans les U.E. constitutives d'un semestre peut résulter:
  - d'un contrôle continu effectué, au sein de chaque équipe pédagogique, selon des modalités similaires à tous les groupes de travaux dirigés et communiquées aux étudiants en début de semestre et d'un examen terminal d'épreuves écrites anonymes, qui, pour celles d'une durée de trois heures, comportent en principe deux sujets au choix, l'un à caractère théorique et l'autre à caractère pratique (commentaire de décision juridictionnelle ou de texte, cas pratique...),
  - d'un contrôle continu sans examen terminal (sauf pour les étudiants bénéficiant des régimes spéciaux qui sont inscrits en examen terminal)
  - d'un examen terminal, sans contrôle continuL'examen terminal peut être réalisé soit sous la forme d'une épreuve écrite anonyme, soit sous la forme d'une épreuve orale.



2. Sur dérogation, le contrôle des connaissances et des aptitudes des étudiants engagés dans la vie professionnelle ou dans l'impossibilité absolue d'assister aux travaux dirigés et aux conférences de méthode et qui en ont été dispensés est effectué sous la forme d'examens terminaux écrits et oraux pour l'ensemble des matières faisant l'objet de contrôle continu ou pour une ou plusieurs matières faisant l'objet de contrôle continu.  
L'administration du département licence doit être saisie, sur justificatif(s), de cette demande de passage en régime d'examen terminal. L'étudiant ayant obtenu une telle dérogation ne peut assister aux séances de TD en auditeur libre.
3. L'assiduité aux travaux dirigés et conférences de méthode est obligatoire. Il ne peut être toléré plus de trois absences motivées par semestre et par matière.  
La limitation ci-dessus n'est pas applicable en cas de maladie de longue durée, de grossesse ou de handicap.
4. Dans les matières faisant l'objet d'une épreuve terminale et d'un contrôle continu, la part du contrôle continu dans la note finale est de 50%. Le contrôle continu doit comprendre au moins trois notes de nature différente, telles une note de participation orale, une note de « partiel » ou de « galop d'essai », une note d'interrogation écrite effectuée pendant une partie du TD, une note résultant de travaux préparés avant la séance de TD...
5. Les épreuves écrites organisées dans le cadre des travaux dirigés (« partiels ») bénéficient des mêmes conditions de correction et d'anonymat que les épreuves écrites visées au paragraphe 1.

## **VI. NOTATION DES EPREUVES**

### **A. Notes, coefficients et crédits**

La notation des épreuves et les modalités de contrôle des aptitudes et des connaissances sont les suivantes : cf. les maquettes des enseignements

Les matières sont affectées d'un coefficient 1 ou 3 (voir tableaux des enseignements en annexe) sauf aménagement particulier du cursus, notamment les doubles parcours.

Les épreuves de fin de semestre sont notées de 0 à 20. Pour les matières à TD, la note finale attribuée pour la session initiale, affectée d'un coefficient trois conformément à l'article I.1 du présent règlement, est la moyenne de la note de contrôle continu et de la note obtenue à l'occasion d'une épreuve anonyme organisée par l'UFR. Les TD sans épreuve de fin de semestre sont notés de 0 à 20. Lors de l'épreuve de seconde chance, la note de la matière est constituée de la seule note obtenue à l'épreuve écrite anonyme.

Toute copie d'examen d'une épreuve écrite portant sur une matière accompagnée de TD doit faire l'objet d'une double correction pour les examens de la session initiale

### **B. Bonifications**

1. Les matières donnant lieu à bonification sont notées sur 20. Ne sont comptabilisés au titre du bonus que les points au-dessus de la moyenne.

2. Les étudiants ayant choisi de suivre un enseignement donnant lieu à bonification peuvent bénéficier d'une majoration maximale de 0,5 point sur la moyenne coefficientée du semestre.
3. Dans le cadre de l'individualisation des parcours, les étudiants se voient proposer, dans les maquettes de chaque formation, à la fois des cours obligatoires – qui constituent le socle commun de connaissances – et des cours optionnels qui contribuent à l'individualisation des parcours. Ces cours optionnels seront ouverts en fonction des places disponibles.
4. Les enseignements d'activités physiques et sportives ou les enseignements des activités culturelles, enfin les engagements citoyens, sont proposés au titre des bonifications dans toutes les formations de licence quand ils ne figurent pas parmi les enseignements obligatoires ou optionnels du programme de la formation, sous réserve de places disponibles.
5. Sont proposés au titre des bonifications : les enseignements d'activités physiques et sportives ou les enseignements des activités culturelles, les engagements citoyens, la LV2 ou le latin, « les enseignements de Culture générale et d'Ouverture » composés des cours d'éloquence (L1, S2 et L2, S3), de culture générale (L2S4 et L3, S5) et d'histoire du temps présent (L3, S6), de serious games (L1, S2).
6. Certificat « Humanités juridiques de la Sorbonne » : Tout étudiant ayant obtenu une note supérieure à la moyenne dans quatre des cinq enseignements optionnels suivants : Eloquence et plaidoirie I (L1, S2), Eloquence et plaidoirie II (L2, S1), Culture générale 1 (L2, S2), Culture générale 2 (L3, S1), Histoire du temps présent (L3, S2), se voit délivrer, sur sa demande, un certificat « Humanités juridiques de la Sorbonne ».
7. Stages : Une bonification peut être accordée au premier semestre de la L2 ou de la L3 pour les étudiants ayant effectué, en L1 ou en L2, un stage en rapport direct avec l'enseignement dispensé dans la formation suivie, d'une durée d'au moins six semaines consécutives. Ce stage ne peut être pris en compte au titre des bonifications que si, au cours de la L1 ou de la L2 et avant le commencement de ce stage, l'étudiant a explicitement fait savoir à l'administration du département licence qu'il entendait choisir cette option et peut produire un accord exprès de l'organisme d'accueil pour la réalisation du stage bonifié.

La réalisation du stage bonifié est précédée de la signature de la convention mentionnée à l'article L. 124-1 et suivants et D124-1 et suivants du Code de l'éducation.

A l'issue du stage, l'étudiant rédige un rapport dactylographié qui ne doit pas dépasser dix pages (police Times New Roman, taille 12, interligne 1,5). Le rapport porte sur la mise en perspective concrète du stage au regard des enseignements composant le parcours universitaire. Il comporte une grille d'évaluation du stage par l'organisme d'accueil. Il est spontanément remis par l'étudiant à l'administration du département licence au plus tard le dernier jour du mois de novembre suivant le début des enseignements en L3.

Au vu de ce rapport, le directeur du département licence ou l'enseignant-chercheur qu'il désigne à cet effet peut décider de proposer au jury d'examen de la L2 ou la L3 que soit attribuée une bonification de 0,3 points sur la moyenne générale du premier semestre. Le directeur de l'UFR ou l'enseignant-chercheur qu'il désigne à cet effet doit faire connaître à l'étudiant les motifs pour lesquels une telle bonification n'a pas été proposée.

Deux années après l'entrée en vigueur du présent article, le directeur du département licence dresse un bilan de son application. Au vu de ce bilan, le conseil de l'EDS décide si cette bonification peut être reconduite en l'état ou si les modalités de son obtention doivent être modifiées.

8. Valorisation des expériences complémentaires : Une bonification peut être accordée en années de L1, L2 ou L3 au titre d'engagements citoyens des étudiants, notamment par l'exercice de responsabilités au sein d'associations à but non lucratif, d'ONG françaises et internationales, ainsi que de l'investissement personnel sous forme de responsabilités dans les organisations gouvernementales internes ou internationales, de syndicats etc.

Cet engagement citoyen ne peut être pris en compte au titre des bonifications que si, en début de l'année au cours de laquelle l'étudiant veut faire valoir son droit à bonification, il a explicitement fait savoir à l'administration du département licence qu'il entendait choisir cette option et peut produire un accord exprès de l'organisme d'accueil concerné.

La réalisation de cet engagement citoyen donnant lieu à bonification est, le cas échéant, précédée de la signature de la convention mentionnée à l'article L. 612-8 du Code de l'éducation, tel que mis en œuvre par les articles D. 612-48 et D. 612- 56 du même Code.

A l'issue de la réalisation de cet engagement citoyen, l'étudiant rédige un rapport dactylographié qui ne doit pas dépasser dix pages (police Times New Roman, taille 12, interligne 1,5). Le rapport porte sur la description concrète des responsabilités qu'il aura exercées au sein de l'organisme concerné et, le cas échéant, une grille d'évaluation établie par l'organisme d'accueil. Il est spontanément remis par l'étudiant à l'administration du département licence selon le calendrier établi par le département.

Au vu de ce rapport, le directeur du département licence ou l'enseignant- chercheur qu'il désigne à cet effet peut décider de proposer au jury d'examen que soit attribuée une bonification de 0,3 points sur la moyenne générale. Le directeur du département ou l'enseignant-chercheur qu'il désigne à cet effet doit faire connaître à l'étudiant les motifs pour lesquels une telle bonification n'a pas été proposée.

## **VII. CAPITALISATION ET COMPENSATION**

1. Conformément à l'article 16 de l'arrêté du 30 juillet 2018 relatif au diplôme national de Licence, les crédits, unités d'enseignement et diplômes peuvent être acquis par réussite à l'examen ou par compensation.
2. Unités d'enseignements :  
Conformément à l'article 14 de l'arrêté du 30 juillet 2018 relatif au diplôme national de Licence, les unités d'enseignement sont définitivement acquises et capitalisables dès lors que l'étudiant y a obtenu la moyenne. L'acquisition d'une unité d'enseignement entraîne délivrance des crédits correspondant à cette unité. Une unité d'enseignement ne peut être obtenue si l'étudiant ne se présente pas à une épreuve.
3. Sont capitalisables les éléments constitutifs d'unité d'enseignement pour lesquels l'étudiant a obtenu la moyenne, dans les UE non validées. Les crédits qui leur sont attachés sont acquis par l'étudiant.

#### 4. **Semestre :**

Le semestre d'enseignement est validé si l'étudiant y a obtenu la moyenne. L'acquisition d'un semestre entraîne délivrance des crédits correspondants.

#### 5. **Compensation annuelle :** elle est de droit pour les étudiants ayant obtenu la moyenne arithmétique pour les deux semestres de l'année.

Les étudiants défaillants ne peuvent bénéficier de cette disposition. Des dispositions spécifiques peuvent être prises pour les filières sélectives.

#### 6 **Compensation « exceptionnelle »** pour les étudiants ayant obtenu la moyenne arithmétique globalement sur les semestres S1, S2, S3 et S4 :

Les étudiants ayant validé leurs deux semestres de L2 mais un seul semestre de L1 peuvent bénéficier par décision du jury, de la validation du semestre de L1 non validé par une modalité de compensation exceptionnelle.

7. Pour le calcul de la moyenne, il est tenu compte des coefficients attribués à chaque épreuve.

8. La compensation ne peut avoir lieu que si toutes les épreuves ont été effectivement passées.

#### 9. Validation des périodes d'études effectuées à l'étranger :

Lorsque le projet a été accepté par le responsable pédagogique et que l'étudiant a obtenu la validation de sa période d'études par l'établissement étranger, il bénéficie des crédits européens correspondant à cette période d'études sur la base de 30 crédits pour l'ensemble des unités d'enseignement d'un semestre.

### **VIII. OBTENTION DES DIPLOMES**

#### **A. Diplôme intermédiaire DEUG**

1. Sans demande expresse de l'étudiant, le jury délibère systématiquement, à l'issue des quatre premiers semestres du cycle L, en vue de la délivrance du DEUG.

2. Pour obtenir le DEUG, l'étudiant doit avoir validé, d'une part les 2 semestres de L1 et d'autre part les 2 semestres de L2.

3. En cas d'obtention, le diplôme est édité sur demande.

#### **B. Diplôme final de licence**

Le diplôme s'obtient soit par acquisition de chaque unité d'enseignement constitutive du parcours correspondant, soit par application des modalités de compensation choisies pour la formation énoncées au chapitre VII notamment ses alinéas 5 et 6

Le diplôme de licence est accompagné d'un supplément au diplôme décrivant la formation suivie ainsi que les compétences et les connaissances acquises.

#### **C. Mentions**

La validation du diplôme (DEUG ou Licence) est assortie des mentions suivantes :

- Passable, lorsque la moyenne générale est égale ou supérieure à 10
- Assez bien, lorsque la moyenne générale est égale ou supérieure à 12

- Bien, lorsque la moyenne générale est égale ou supérieure à 14
- Très bien, lorsque la moyenne générale est égale ou supérieure à 16

Pour le DEUG, la mention prend pour référence les notes des semestres 3 et 4 ou les notes des semestres 1, 2, 3 et 4 suivant les pratiques de chaque famille disciplinaire.

Pour la licence, la mention prend pour référence les notes des semestres 5 et 6.

## **IX. JURY**

1. Le jury comprend au moins une moitié d'enseignants-chercheurs, d'enseignants ou de chercheurs participant à la formation parmi lesquels le président du jury est nommé, ainsi que des personnalités qualifiées ayant contribué aux enseignements, ou choisies en raison de leurs compétences, sur proposition des personnels chargés de l'enseignement. Il statue souverainement sur les résultats de contrôle des connaissances et a connaissance des modalités prévues dans le contrat pédagogique des étudiants pour la réussite étudiante. La délivrance du diplôme de Licence ou le titre de DEUG est prononcée après sa délibération. Il peut décerner des points de jury.
2. Le président du jury est désigné par le président de l'Université ou, sur délégation, par le directeur de l'UFR ou de l'Institut responsable de la formation.

## **X. REORIENTATION**

1. Tout étudiant peut demander une réorientation à l'issue du S1, S2, S3 et S4 de licence. La commission de réorientation examine les demandes des étudiants et se prononce sur les matières pouvant être validées et sur les obligations d'études dans le cadre du nouveau cursus.
2. En cours de licence, des réorientations sont possibles en usant des passerelles prévues pour l'accès aux différentes formations.
3. L'étudiant qui change de filière au sein de l'Université Paris 1 conserve les unités et les enseignements capitalisés qu'il a validés lorsque ceux-ci figurent au programme de la nouvelle filière avec le même régime de contrôle des connaissances.

## **XI. REGIMES SPECIAUX**

1. Les étudiants handicapés et/ou présentant un problème de santé peuvent demander l'application des dispositions prévues le décret n° 2005-1617 du 21 décembre 2005 (bulletin officiel n° 2 du 12 janvier 2012). La scolarité doit être informée de la demande par écrit, dans un délai minimum d'un mois avant le début des examens, sauf cas de force majeure.
2. Des dispositions particulières sont arrêtées pour les étudiants suivant un enseignement à distance.
3. Les étudiants en échange participent aux TD des enseignements fondamentaux ; au sein des groupes de TD, les étudiants qui se feront connaître aux chargés de TD seront normalement soumis à des épreuves sur mesure organisées à la discrétion du chargé de TD.

Les examens terminaux des étudiants en échange se déroulent, sauf circonstance exceptionnelle pour les épreuves orales, en même temps et selon les mêmes modalités que celles des autres étudiants. Les examinateurs apprécient les connaissances en tenant compte du fait qu'ils ont face à eux des étudiants en échange.

## **XII. STAGES** (article L124-1 et suivants et D124-1 et suivants du code de l'éducation)

Les étudiants ont la possibilité dans le cadre de leur cursus pédagogique, de réaliser un stage, y compris en dehors des périodes d'enseignement, donnant lieu à la rédaction d'un rapport. Ce stage, qui a pour but d'acquérir des compétences en cohérence avec la formation, doit être autorisé par le responsable du diplôme et est placé sous la tutelle d'un enseignant (cf. le site Internet de l'Université, Rubrique Insertion professionnelle).

## **XIII. SEMAINE D'INTEGRATION**

Les étudiants étrangers inscrits à l'Université en L1, L2 ou L3 de droit peuvent participer à la semaine d'intégration organisée avant le début des cours du 1<sup>er</sup> semestre. L'enseignement porte sur la méthodologie juridique, durant 22h30, pour chacun des 2 groupes mis en place.

## Annexe au règlement de contrôle des connaissances type relative à la mise en œuvre d'une période de césure

Vu l'article L. 613-1 du code de l'éducation, Vu la

circulaire n° 2015-122 du 22 juillet 2015,

Vu la consultation des représentants étudiants réunis en comité permanent le 29 septembre 2015,

La présente annexe au règlement de contrôle des connaissances type a pour objet de préciser les modalités de déroulement d'une période d'expérience personnelle dite de « césure », applicables en dehors de tout autre dispositif spécifique concourant aux mêmes fins proposé par l'établissement.

**Pour chaque diplôme, le règlement de contrôle des connaissances met en application la présente annexe en définissant les modalités concrètes de réalisation de la période de césure.**

### 1. Caractéristiques de la césure

**Période de césure.**- La période dite « de césure » :

- s'étend sur une durée maximale représentant une année universitaire que l'étudiant suspend temporairement dans le but d'acquérir une expérience personnelle.
- peut être effectuée dès le début de la première année de cursus mais ne peut l'être après la dernière année de cursus et devra se dérouler selon des périodes indivisibles équivalant à au moins un semestre universitaire et débutant obligatoirement en même temps qu'un semestre universitaire.
- est effectuée sur la base d'un strict volontariat de l'étudiant qui s'y engage et ne peut être rendue nécessaire pour l'obtention du diplôme préparé avant et après cette suspension.

**Non attribution possible d'ECTS.**- La période de césure ne peut donner lieu à l'obtention d'ECTS en sus du nombre total d'ECTS délivré à l'issue de la formation. Un bilan de compétences pourra être établi par l'établissement et les compétences acquises, devront être portées au supplément au diplôme dans le cadre de l'obtention d'unités d'enseignement (UE) libres facultatives.

### 2. Modalités de la césure

La période de césure peut se dérouler en France ou à l'étranger et prendre l'une des formes suivantes :

Autre formation	Stage ou période de formation en milieu professionnel	Bénévolat	Engagement de service civique/volontariat associatif ou autres formes de volontariat	Entrepreneuriat	Travail
Maintien du statut d'étudiant et des droits afférents	Application de la réglementation sur les stages (Loi 2014-788, 10 juillet 2014)	Organisation couverture sociale de l'étudiant (Loi 2006-586, 23 mai)	Application du code du service national ou de la réglementation propre aux autres formes de volontariat	Inscription au « Diplôme Etudiant-entrepreneur » porté par Pépite	Application du code du travail Basculement sur le régime des salariés ou équivalent

En toute hypothèse, l'étudiant est inscrit au sein de son établissement pendant la durée de sa période de césure et continue de bénéficier du statut d'étudiant. Il devra maintenir un lien constant avec son établissement en le tenant régulièrement informé du déroulement de celle-ci et de sa situation.

La période de césure peut se dérouler hors du territoire français :

C'est alors la législation du pays d'accueil qui s'applique dans les relations entre l'étudiant et l'organisme d'accueil, y compris s'il s'agit d'une période de formation disjointe de sa formation d'origine.

*Formalités obligatoires que l'étudiant doit réaliser au préalable :*

L'étudiant doit se rapprocher de sa caisse d'assurance maladie pour obtenir des informations sur les conditions permettant la prise en charge de ses frais médicaux.

S'il part dans un pays de l'Union Européenne, de l'Espace Economique Européen ou en Suisse, il doit demander à sa caisse d'assurance maladie le formulaire E 106 / S1 « *Inscription en vue de bénéficier de la couverture d'assurance maladie* » ou la carte européenne d'assurance maladie (CEAM). Une fois sur place, ce formulaire lui permettra de s'inscrire auprès de l'institution d'assurance maladie de son lieu de résidence.

S'il part dans un pays hors Union Européenne / Espace Economique Européen / Suisse, il doit informer sa caisse d'assurance maladie de son départ et de sa nouvelle adresse à l'étranger. Pour bénéficier d'une prise en charge de ses soins médicaux, l'étudiant doit souscrire une assurance volontaire (qui ne le dispense pas de cotiser au régime obligatoire d'assurance maladie du nouveau pays de résidence) soit auprès de la Caisse des Français de l'étranger soit auprès d'une compagnie d'assurance privée, soit éventuellement auprès de l'institution de sécurité sociale du pays de résidence.

L'étudiant réalisant sa période de césure sous la forme d'un volontariat doit se rapprocher respectivement de :

- son organisme d'accueil pour l'engagement de service civique et le volontariat associatif ;
- l'agence Erasmus + jeunesse et sport pour un service volontaire européen ;
- Clong-volontariat pour un volontariat de solidarité internationale ;
- UbiFrance dans le cadre d'un volontariat en administration ou en entreprise et plus généralement du centre du volontariat international.

**Il appartient à l'étudiant d'être individuellement couvert par une assurance en responsabilité civile, assistance juridique et rapatriement pour être protégé pendant toute la durée de son séjour à l'étranger.**

### 3. Régime de la césure

**Procédure.-** Après son admission dans la formation, l'étudiant doit déposer auprès du directeur de la composante son projet de césure au minimum un mois ouvrable avant le début du semestre.

Tout projet de césure, formalisé par une lettre de motivation indiquant les modalités de réalisation, est soumis à l'approbation du Président de l'université, et par délégation du directeur de la composante.

Toute décision de refus doit être motivée par écrit et contenir les voies et délais de recours (administratifs et contentieux).

« Vous pouvez contester la présente décision, soit directement par la voie contentieuse, soit en formant au préalable, un recours administratif qui préserve le délai du recours contentieux.

Le recours administratif qui doit être formé dans les deux mois qui suivent la décision que vous contestez, peut prendre la forme d'un recours gracieux adressé à l'auteur de la décision contestée ou celle d'un recours hiérarchique auprès de l'autorité hiérarchique supérieure.

Saisie de votre recours administratif, l'administration peut :

- soit vous donner entièrement ou partiellement satisfaction, dans les deux mois qui suivent votre recours,
- soit rejeter votre demande, dans les deux mois qui suivent votre recours, par une décision expresse ou par une décision implicite de rejet en gardant le silence pendant plus de deux mois à votre réclamation.

Dans le cas d'une décision expresse ou implicite de rejet résultant de votre recours administratif, vous disposez de deux mois, délai franc, pour déposer un recours contentieux auprès du Tribunal Administratif de Paris (articles R.421-1 à R.421-5 du code de justice administrative).

Le recours contentieux doit être déposé dans les deux mois qui suivent la notification de la décision que vous contestez auprès du Tribunal Administratif de Paris.

Le délai de deux mois est un délai franc qui court le lendemain de la date de notification et/ou de l'affichage (ex. le délai pour contester une décision notifiée le 4 janvier court à partir du 5 janvier pour s'achever le 5 mars). »

**Convention pédagogique.-** L'établissement (et le cas échéant, le nouvel établissement d'accueil) signe avec l'étudiant, qui suspend sa scolarité, un accord prenant la forme d'une convention pédagogique lui garantissant sa réintégration ou son inscription au sein de la formation dans le semestre ou l'année suivant ceux validés par l'étudiant avant sa suspension, y compris lorsqu'il s'agit de formations sélectives pour lesquelles l'établissement doit être en mesure de réserver une capacité d'inscription à l'étudiant lors de son retour (*V. modèle de convention pédagogique ci-joint*).

**Droits d'inscription.-** L'étudiant en période de césure est nécessairement inscrit au sein de son établissement d'origine. Il se verra ainsi délivrer une carte d'étudiant lui permettant de bénéficier de son statut



d'étudiant.

En l'absence de texte réglementaire autorisant une exonération totale ou partielle des droits d'inscription nationaux, l'étudiant effectuant une période de césure avec, le cas échéant, un accompagnement pédagogique, bénéficie du statut d'étudiant et s'acquitte des droits d'inscription nationaux correspondant à son cycle d'étude. Les étudiants en année de césure bénéficient des droits à exonérations prévues par les textes (étudiantsboursiers...).

**Bourse.-** Si la période de césure consiste en une autre formation, l'éligibilité de l'étudiant à la bourse est soumise aux conditions de droit commun attachées à la nature de sa formation (à savoir relever de la compétence du Ministre chargé de l'enseignement supérieur conduisant à un diplôme national de l'enseignement supérieur ou être habilitée à recevoir des boursiers). Le maintien de la bourse est soumis aux conditions de progression, d'assiduité aux cours et de présence aux examens fixées dans le cadre du droit commun.

Dans les autres cas, le droit à bourse peut être maintenu sur décision de l'établissement, qui se prononce sur la dispense ou non de l'étudiant de son obligation à assiduité durant sa période de césure. La décision sera prise en fonction de la relation entre la thématique de la césure et la formation dispensée au sein de l'établissement.

Lorsque le droit à bourse est maintenu, celui-ci entre dans le décompte du nombre total de droits à bourse ouverts à l'étudiant au titre de chaque cursus.

**Protection sociale.-** Pour ce qui est du risque maladie et maternité, le droit commun reste apparemment applicable : l'étudiant en position de césure doit s'inscrire dans son établissement d'origine. Etant inscrit en tant qu'étudiant, il doit en principe s'acquitter auprès de l'université d'origine de la cotisation à la sécurité sociale étudiante, s'il ne dépend d'aucun autre régime et qu'il remplit les conditions (notamment d'âge).

Pour les autres risques (AT en France, couverture maladie/rapatriement/AT à l'étranger), il convient que l'étudiant effectue les formalités nécessaires pour se procurer une couverture.

L'établissement doit informer le CROUS de la situation de l'étudiant concerné pendant et après sa période de césure.

## **REGLEMENT DE CONTROLE DES CONNAISSANCES**

**DOMAINE : Sciences humaines et sociales**

**LICENCE MENTION : Histoire**

**Licence Histoire Licence**

**Histoire-Géographie**

**Licence Histoire-Histoire de l'art et archéologie**

**Licence Histoire-Science politique**

**Licence Histoire-Economie**

**Licence Histoire-Droit**

**Licence Histoire-Allemand-Etudes germaniques**

**Licence Histoire parcours études juives**

**Licence Histoire-Philosophie**

**VET : .....**

Vu le Code de l'éducation et notamment les dispositions des articles L. 612-2 à L. 612-4, et des articles D 613-17 à 25 du Code de l'éducation relatifs aux diplômes en partenariat international ;  
Vu les dispositions des articles D. 613-17 à 25 du Code de l'éducation relatives aux diplômes en partenariat international ;

Vu la loi n° 2018-166 du 8 mars 2018 relative à l'orientation et à la réussite des étudiants ;

Vu le décret n° 2018-172 du 9 mars 2018 relatif à la procédure nationale de préinscription pour l'accès aux formations initiales du premier cycle de l'enseignement supérieur et modifiant le code de l'éducation ;

Vu l'arrêté du 22 janvier 2014 fixant le cadre national des formations conduisant à la délivrance des diplômes nationaux de licence, de licence professionnelle et de master, tel que modifié par l'arrêté du 30 juillet 2018 modifiant l'arrêté du 22 janvier 2014 fixant le cadre national des formations conduisant à la délivrance des diplômes nationaux de licence, de licence professionnelle et de master.

Vu l'arrêté du 22 janvier 2014 fixant la nomenclature des mentions du diplôme national de licence;

Vu l'arrêté du 27 mai 2014 fixant la nomenclature des mentions du diplôme national de licence professionnelle tel que modifié par l'arrêté du 16 mars 2015 modifiant la nomenclature des mentions du diplôme national de licence professionnelle.

Vu l'arrêté du 30 juillet 2018 relatif au diplôme national de licence ;

### **I. GENERALITES**

1. La licence est constituée de 6 semestres d'enseignement. Chaque semestre comporte des unités d'enseignement, pour un total de 180 crédits européens ECTS.

Le nombre de crédits affectés à un semestre est de 30 pour l'ensemble des UE de ce semestre. Chaque enseignement et unité d'enseignement est affecté d'un coefficient. Les unités

d'enseignement permettent de valider des blocs de compétences. L'échelle des coefficients  
et

des crédits est cohérente. Le rapport entre les coefficients des unités d'enseignement ne peut excéder la proportion de 1 à 5.

Pour chaque unité d'enseignement, il existe une session principale et une session dite de « seconde chance » (qui correspond à un rattrapage).

2. Conformément aux articles L611-12 et D611-13 à D611-20 du code de l'éducation, une période d'expérience personnelle dite de « césure » est possible durant le cursus des étudiants. Un document annexe à ce règlement de contrôle de connaissances en précise les modalités.
3. Dans le cadre de l'individualisation des parcours, chaque étudiant a la possibilité, en relation avec la Direction des Etudes, de choisir parmi les options proposées dans les maquettes de licence, sous réserve des places disponibles.
4. L'Université Paris 1 Panthéon Sorbonne considère que la licence en 3 ans constitue la référence. Il n'existe pas de dispositifs aménagés permettant de réaliser une licence en moins de trois ans.
5. Les trois années de licence comprennent un minimum de 1500 Htd en présentiel.
6. La Direction des Etudes est notamment une interface de dialogue et d'accompagnement de l'étudiant au cours de sa licence. Elle correspond à un collectif d'enseignants qui sont en interrelation direct avec les étudiants et qui ont pour mission avec le support des équipes pédagogiques, d'identifier des étudiants en difficultés, ou aux besoins spécifiques, et de les diriger vers des dispositifs d'accompagnement pour renforcer la réussite en licence et accompagner l'orientation ou la réorientation de l'étudiant s'il le souhaite. Ils sont un interlocuteur privilégié pour les étudiants et les conseillent dans le déroulement de leur scolarité. Ils n'ont en revanche pas de pouvoir décisionnaire de poursuite d'études et ne peuvent pas prendre de décision qui relèverait des compétences du jury de licence. Si aucun membre de la direction d'études ne fait partie du jury de licence, il est alors conseillé d'inviter un représentant de la direction d'études – à titre consultatif – aux délibérations afin de permettre la transmission aux membres du jury des informations utiles à la connaissance des parcours individuels des étudiants au cours de leurs études.
7. Le présent règlement de contrôle des connaissances s'applique à la licence et aux double-licences de l'UFR 03.

## **II. INSCRIPTIONS**

1. L'inscription administrative est annuelle (conformément aux dispositions des articles D. 612-2 du code de l'éducation). se fait en début d'année universitaire début d'année universitaire conformément à l'arrêté du président de l'Université statuant chaque année sur les dates limites d'inscription administrative. L'inscription administrative est obligatoire et préalable à l'inscription pédagogique.

L'inscription pédagogique est faite semestriellement pour chacune des trois années de licence avant le début des cours et des TD du semestre concerné, selon un calendrier fixé par l'administration de l'UFR et porté à la connaissance des étudiants.

Pour chaque inscription pédagogique, il existe une possibilité de modification au plus tard dans les deux semaines qui suivent le début du semestre d'enseignement.

Les étudiants peuvent consulter leur inscription pédagogique sur <http://ipconsult.univ-paris1.fr> tout au long de l'année. En cas de réclamation ou de litige, le dernier contrat pédagogique affiché en ligne fera foi.

Tout étudiant répondant aux conditions prévues par la charte des étudiants salariés, ou bénéficiant d'un autre régime spécifique (engagement citoyen...), peut bénéficier des dispositions prévues à ladite charte (voir site <http://www.univ-paris1.fr/> rubrique Vie étudiante).

## 2. Inscription par transfert :

Conformément à l'article D. 612-8 du code de l'éducation, un étudiant régulièrement inscrit dans un établissement d'enseignement supérieur et désirant obtenir son transfert dans un autre établissement public d'enseignement supérieur doit en faire la demande à son chef d'établissement ainsi que, sous son couvert, au chef de l'établissement dans lequel il désire poursuivre ses études.

Le transfert est subordonné à l'accord des deux chefs d'établissement.

Dans ce cas, l'inscription annuelle prise dans l'établissement de départ est valable dans l'établissement d'accueil.

Le chef de l'établissement de départ transmet le dossier de l'intéressé au chef de l'établissement d'accueil.

Lorsqu'un étudiant change d'établissement, les études qu'il a effectuées sont prises en considération dans les conditions déterminées par l'établissement d'accueil, au vu de la scolarité déjà accomplie.

Les modalités de prise en compte du parcours déjà réalisé par l'étudiant dans l'établissement d'origine sont définies par le règlement propre à chaque formation.

Les demandes de transfert en vue de l'entrée en L3 peuvent être acceptées dans la limite de la capacité d'accueil sur avis favorable de la commission des transferts de l'UFR.

Les demandes de transfert liées à un changement d'orientation sont examinées par la commission « d'équivalence » de l'UFR.

## 3. Inscription par validation d'acquis personnels (Code de l'éducation article L613-5), validation des acquis de l'expérience (Code de l'éducation article L613-4) ou validation d'études supérieures accomplies en France ou à l'étranger (Code de l'éducation L613-3) :

La validation d'enseignement se fait par U.E. entières ou par éléments constitutifs d'U.E., sous la forme de dispenses, sans attribution d'une note. Les crédits ECTS correspondants sont acquis. En revanche, ces U.E. ou EC n'entrent pas dans le calcul de la compensation.

La validation est prononcée par le jury de validation compétent de l'UFR désigné par le Président de l'Université.

### III. PROGRESSION

En cas de validation totale de l'année : progression automatique dans l'année supérieure. En cas de non validation de l'année à l'issue de la 2ème session, l'étudiant redouble et doit se réinscrire dans les matières qu'il n'a pas validées et doit repasser les examens correspondants.

Toutefois, les étudiants qui ont validé intégralement un semestre ou 30 ECTS dont deux matières fondamentales sur l'année, sont autorisés à s'inscrire dans l'année suivante.

Dans ces conditions, un étudiant peut s'inscrire simultanément dans deux années d'études consécutives de la même formation. Toutefois, un étudiant ne peut s'inscrire en L3 s'il n'a pas validé les semestres 1 et 2 de L1.

Les étudiants qui n'ont validé qu'un semestre d'enseignement peuvent bénéficier de dispositifs de réorientations. Sous la coordination de la Direction des Etudes compétente, les étudiants en difficultés et notamment ceux qui n'ont pas validés un semestre de licence, pourront se voir proposer un accompagnement individualisé.

L'accès en M1 n'est possible qu'après la validation de la totalité de la Licence (L1-L2-L3). Il n'y a pas d'accès conditionnel en M1.

### IV. . EXAMENS

1. La première session d'examen est organisée aussitôt après la fin des enseignements.
2. Une session de « seconde chance » (c'est-à-dire de rattrapage) a lieu, après les résultats de la session initiale, lorsque l'étudiant n'a pas validé son année dans les matières où il n'a pas obtenu la moyenne.

La note attribuée dans chaque matière à la seconde chance correspond à la meilleure note entre les notes obtenues à la première et à la seconde chance (sans prise en compte du contrôle continue pour la seconde session).

3. Les étudiants étrangers qui suivent des enseignements à l'Université Paris 1 dans le cadre de conventions d'échanges internationaux ont la possibilité de bénéficier d'une seconde chance, à l'issue de la première session d'examens afin de faciliter leur retour dans leur pays d'origine.
4. Les dates des examens sont affichées sur l'ENT de chaque étudiant ; elles sont envoyées aux adresses courriel [prénom.nom@etu.univ-paris1.fr](mailto:prénom.nom@etu.univ-paris1.fr) des étudiants ; elles sont affichées dans les secrétariats 3 semaines avant les épreuves et sont consultables sur le site internet de l'UFR : <https://www.pantheonsorbonne.fr/ufr/ufr09/>

Les étudiants salariés peuvent, en cas de nécessité, notamment de demande de la part de leur employeur, obtenir une convocation officielle aux épreuves d'examen auprès des secrétariats concernés.

5. L'étudiant doit se présenter au moins un quart d'heure avant le début des épreuves, être muni de sa carte d'étudiant de l'université Paris 1 et respecter la place qui lui a été attribuée (se reporter à la liste d'affichage à l'entrée de la salle d'examen). Il devra obligatoirement émarger avant de rendre sa copie d'examen. Aucune entrée ne sera autorisée après un tiers de temps après le début de l'épreuve. Les sorties ne sont autorisées qu'un tiers de temps après le début de l'épreuve. L'utilisation de téléphone ou smartphone est interdit dans les salles d'examen.

D'autres dispositions pourront être mises en place par les enseignants et/ou les surveillants

concernant le matériel utilisable. Les étudiants en seront informés avant le début des épreuves. Ces dispositions devront être respectées au même titre que celles indiquées ci-dessus.

Tout étudiant en situation de handicap (cf. point XI ci-dessous) peut bénéficier d'aménagements. Tout étudiant répondant aux conditions prévues par la charte des étudiants salariés peut bénéficier des dispositions prévues à ladite charte (voir site [http://www.univ-paris1.fr/rubrique Vie étudiante](http://www.univ-paris1.fr/rubrique/Vie%20étudiante)).

## V. MODALITES DE CONTROLE DES CONNAISSANCES

1. L'appréciation des connaissances et des aptitudes dans les U.E. constitutives d'un semestre résulte peuvent résulter :

- d'un contrôle continu et d'un examen de fin de semestre
- d'un contrôle continu sans examen terminal (sauf pour les étudiants bénéficiant des régimes spéciaux qui sont inscrits en examen terminal)
- d'un examen terminal, sans contrôle continu

L'examen terminal peut être réalisé soit sous la forme d'une épreuve écrite anonyme, soit d'une épreuve orale.

Le contrôle continu est défini au sein de chaque équipe pédagogique et est effectué selon des modalités similaires à tous les groupes de TD d'une même matière, communiquées aux étudiants en début de semestre.

Les épreuves écrites sont anonymes et comportent en principe deux sujets au choix.

Les examens oraux peuvent le cas échéant concerner plusieurs matières et peuvent être éventuellement remplacés par des tests écrits.

2. Sur dérogation, le contrôle des connaissances et des aptitudes des étudiants engagés dans la vie professionnelle ou dans l'impossibilité absolue d'assister aux travaux dirigés et aux conférences de méthode et qui en ont été dispensés est effectué sous la forme d'examens terminaux écrits et oraux pour l'ensemble des matières faisant l'objet de contrôle continu ou pour une ou plusieurs matières faisant l'objet de contrôle continu.

Le secrétariat concerné doit être saisi, justificatif(s) à l'appui, de cette demande de passage en régime d'examen terminal. L'étudiant ayant obtenu une telle dérogation ne peut pas assister aux séances de TD en auditeur libre.

3. L'assiduité aux travaux dirigés et conférences de méthode est obligatoire. Il ne peut être toléré plus de trois absences motivées par semestre.

La limitation ci-dessus n'est pas applicable en cas de maladie de longue durée, de grossesse ou de handicap.

4. Dans les matières faisant l'objet d'un examen de fin de semestre et d'un contrôle continu, la part du contrôle continu dans la note finale est de 50%. Le contrôle continu doit comprendre au moins trois notes.

5. Trois inscriptions consécutives en L1/L2 et cinq inscriptions consécutives sur l'ensemble de la licence sont de droit. Au-delà, toute inscription consécutive supplémentaire est soumise à une décision du jury.



## VI. NOTATION DES EPREUVES

### A. Notes, coefficients et crédits

La notation des épreuves et les modalités de contrôle des aptitudes et des connaissances sont les suivantes : cf. les maquettes des enseignements

1ère session :

#### Cas général :

- matières à cours magistral + T.D. : validation liée à l'obtention de deux notes, comptant chacune pour 50% de la note finale : une note de T.D. (correspondant à la moyenne des notes obtenues dans le cadre du contrôle continu) et une épreuve écrite en temps limité.
- matières à cours magistral uniquement : une note.

#### Cas particulier des étudiants inscrits en examen terminal :

- matières à cours magistral + T.D. : validation liée à l'obtention de deux notes, comptant chacune pour 50% de la note finale, sanctionnant respectivement une épreuve écrite en temps limité et une épreuve orale.
- matières à cours magistral uniquement : une note

Pour les matières mutualisées dispensées par d'autres UFR ou départements, il convient de se référer au régime de contrôle des connaissances en vigueur dans l'UFR ou le département concerné.

### B. Bonifications

1. Les matières donnant lieu à bonification sont notées sur 20. Ne sont comptabilisés au titre du bonus que les points au-dessus de la moyenne.
2. Les étudiants ayant choisi de suivre un enseignement donnant lieu à bonification peuvent bénéficier d'une majoration maximale de 0,5 point sur la moyenne coefficientée du semestre.
3. Dans le cadre de l'individualisation des parcours, les étudiants se voient proposer, dans les maquettes de chaque formation, à la fois des cours obligatoires – qui constituent le socle commun de connaissances – et des cours optionnels qui contribuent à l'individualisation des parcours. Ces cours optionnels seront ouverts en fonction des places disponibles.
4. Les enseignements d'activités physiques et sportives ou les enseignements des activités culturelles, enfin les engagements citoyens, sont proposés au titre des bonifications dans toutes les formations de licence quand ils ne figurent pas parmi les enseignements obligatoires ou optionnels du programme de la formation, sous réserve de places disponibles.

*Chaque UFR peut proposer en outre d'autres matières à bonification*

## VII. CAPITALISATION ET COMPENSATION

1. Conformément à l'article 16 de l'arrêté du 30 juillet 2018 relatif au diplôme national de Licence, les crédits, unités d'enseignement et diplômes peuvent être acquis par réussite à l'examen ou par compensation.

2. Unités d'enseignements :  
Conformément à l'article 14 de l'arrêté du 30 juillet 2018 relatif au diplôme national de Licence, les unités d'enseignement sont définitivement acquises et capitalisables dès lors que l'étudiant y a obtenu la moyenne. L'acquisition d'une unité d'enseignement entraîne délivrance des crédits correspondant à cette unité. Une unité d'enseignement ne peut être obtenue si l'étudiant ne se présente pas à une épreuve.
3. Sont capitalisables les éléments constitutifs d'unité d'enseignement pour lesquels l'étudiant a obtenu la moyenne, dans les UE non validées. Les crédits qui leur sont attachés sont acquis par l'étudiant.
4. Semestre :  
Le semestre d'enseignement est validé si l'étudiant y a obtenu la moyenne. L'acquisition d'un semestre entraîne délivrance des crédits correspondants.
5. **Compensation annuelle** : elle est de droit pour les étudiants ayant obtenu la moyenne arithmétique pour les deux semestres de l'année.  
Les étudiants défailants ne peuvent bénéficier de cette disposition.
6. **Compensation « exceptionnelle »** pour les étudiants ayant obtenu la moyenne arithmétique globalement sur les semestres S1, S2, S3 et S4 :  
  
Les étudiants ayant validé leurs deux semestres de L2 mais un seul semestre de L1 peuvent bénéficier par décision du jury, de la validation du semestre de L1 non validé par une modalité de compensation exceptionnelle.
7. Pour le calcul de la moyenne, il est tenu compte des coefficients attribués à chaque épreuve.
8. La compensation ne peut avoir lieu que si toutes les épreuves ont été effectivement passées.
9. Validation des périodes d'études effectuées à l'étranger :  
Lorsque le projet a été accepté par le responsable pédagogique et que l'étudiant a obtenu la validation de sa période d'études par l'établissement étranger, il bénéficie des crédits européens correspondant à cette période d'études sur la base de 30 crédits pour l'ensemble des unités d'enseignement d'un semestre.  
Les résultats peuvent être consultés à la fin de chaque semestre, pendant une période donnée sur internet : <http://resultat.univ-paris1.fr>  
Un relevé de notes est produit à la fin de chaque session. Explication

des types de résultats sur l'année de licence :

ADM : Admis(e), passage automatique dans l'année supérieure AJ :

Ajourné(e), non autorisé à passer dans l'année supérieure ;

AJAC : Ajourné(e) Autorisé à Continuer, l'étudiant n'a pas la moyenne générale, mais il a au maximum un semestre de retard, il est autorisé à s'inscrire dans l'année supérieure mais il doit repasser les matières pour lesquelles il a été ajourné. DEF : défailant(e) ; doit se présenter à la session de « seconde chance ».

## **VIII. OBTENTION DES DIPLOMES**

### **A. Diplôme intermédiaire DEUG**

1. Sans demande expresse de l'étudiant, le jury délibère systématiquement, à l'issue des quatre premiers semestres du cycle L, en vue de la délivrance du DEUG.
2. Pour obtenir le DEUG, l'étudiant doit avoir validé, d'une part les 2 semestres de L1 et d'autre part les 2 semestres de L2.
3. En cas d'obtention, le diplôme est édité sur demande.

### **B. Diplôme final de licence**

Le diplôme s'obtient soit par acquisition de chaque unité d'enseignement constitutive du parcours correspondant, soit par application des modalités de compensation choisies pour la formation énoncées au chapitre VII notamment ses alinéas 5 et 6

Le diplôme de licence est accompagné d'un supplément au diplôme décrivant la formation suivie ainsi que les compétences et les connaissances acquises.

### **C. Mentions**

La validation du diplôme (DEUG ou Licence) est assortie des mentions suivantes :

- Passable, lorsque la moyenne générale est égale ou supérieure à 10/20.
- Assez bien, lorsque la moyenne générale est égale ou supérieure à 12/20.
- Bien, lorsque la moyenne générale est égale ou supérieure à 14/20.
- Très bien, lorsque la moyenne générale est égale ou supérieure à 16/20.

Pour le DEUG, la mention prend pour référence les notes des semestres 1, 2, 3 et 4.

Pour la licence, la mention prend pour référence les notes des semestres 5 et 6.

## **IX. . JURY**

1. Le jury comprend au moins une moitié d'enseignants-chercheurs, d'enseignants ou de chercheurs participant à la formation parmi lesquels le président du jury est nommé, ainsi que des personnalités qualifiées ayant contribué aux enseignements, ou choisies en raison de leurs compétences, sur proposition des personnels chargés de l'enseignement. Il statue souverainement sur les résultats de contrôle des connaissances et a connaissance des modalités prévues dans le contrat pédagogique des étudiants pour la réussite étudiante La délivrance du diplôme de Licence ou le titre de DEUG est prononcée après sa délibération. Il peut décerner des points de jury permettant l'obtention de l'année ou d'une mention.
2. Le président du jury est désigné par le président de l'Université ou, sur délégation, par le directeur de l'UFR.

## **X. REORIENTATION**

Tout étudiant peut demander une réorientation à l'issue du S1, S2, S3 et S4 de licence. La commission de réorientation examine les demandes des étudiants et se prononce sur les matières pouvant être validées et sur les obligations d'études dans le cadre du nouveau cursus.

1. En cours de licence, des réorientations sont possibles en usant des passerelles prévues pour l'accès aux différentes formations.
2. L'étudiant qui change de filière au sein de l'Université Paris 1 conserve les unités et les enseignements capitalisés qu'il a validés lorsque ceux-ci figurent au programme de la nouvelle filière avec le même régime de contrôle des connaissances.
3. La commission de réorientation de chaque licence est composée et nommée par le Président de l'Université, après avis du directeur de la composante :
  - Du directeur de la composante concernée ou son représentant
  - De 6 enseignants faisant partie de l'équipe pédagogique de la licence
  - D'un membre de la direction d'études
  - D'un membre du personnel des services de scolarité concernés
  - De 4 étudiants maximum membres du conseil de la composante
  - D'un membre du SCUIO

## **XI. REGIMES SPECIAUX**

1. Les étudiants handicapés Les étudiants handicapés et/ou présentant un problème de santé peuvent demander l'application des dispositions prévues le décret n° 2005-1617 du 21 décembre 2005 (bulletin officiel n° 2 du 12 janvier 2012).
2. Des aménagements d'épreuve peuvent leur être proposés sur présentation d'un arrêté signé par le président de l'Université.
3. Des dispositions particulières sont arrêtées pour les étudiants suivant un enseignement à distance.

## **XII. STAGES** (article L124-1 et suivants et D124-1 et suivants du code de l'éducation)

Les étudiants ont la possibilité dans le cadre de leur cursus pédagogique, de réaliser un stage, y compris en dehors des périodes d'enseignement, donnant lieu à la rédaction d'un rapport. Ce stage, qui a pour but d'acquérir des compétences en cohérence avec la formation, doit être autorisé par le responsable du diplôme et est placé sous la tutelle d'un enseignant (cf. le site Internet de l'Université, Rubrique Insertion professionnelle). Le stage doit impérativement être compatible avec l'assiduité aux enseignements.

Les conventions de stage doivent être impérativement saisies depuis l'ENT, imprimées en trois (3) exemplaires. Elles doivent être impérativement signées par l'entreprise, par l'enseignant-référent du stagiaire et par le stagiaire lui-même puis déposées au secrétariat concerné pour signature du directeur de l'UFR, avant le début du stage.

## Annexe au règlement de contrôle des connaissances type relative à la mise en œuvre d'une période de césure

*Vu l'article L. 613-1 du code de l'éducation,*

*Vu les articles L611-12 et D611-13 à D611-20 du code de l'éducation, Vu la circulaire n° 2015-122 du 22 juillet 2015,*

*Vu le décret 2018-372 du 18 mai 2018 relatif à la suspension temporaire des études dans les établissements publics dispensant des formations initiales d'enseignement supérieur.*

La présente annexe au règlement de contrôle des connaissances type a pour objet de préciser les modalités de déroulement d'une période d'expérience personnelle dite de « césure », applicables en dehors de tout autre dispositif spécifique concourant aux mêmes fins proposées par l'établissement.

**Pour chaque diplôme, le règlement de contrôle des connaissances met en application la présente annexe en définissant les modalités concrètes de réalisation de la période de césure.**

### 1. Caractéristiques de la césure

**Période de césure.**- La période dite « de césure » :

Le début d'une période de césure coïncide nécessairement avec celui d'un semestre universitaire

- Sa durée ne peut être inférieure à celle d'un semestre universitaire, ni supérieure à deux semestres consécutifs.
- Elle peut être effectuée dès le début de la première année de cursus mais ne peut l'être après la dernière année de cursus et devra se dérouler selon des périodes indivisibles équivalant à au moins un semestre universitaire et débutant obligatoirement en même temps qu'un semestre universitaire.

Le télé-service défini par l'article D. 612-1 qui gère la procédure nationale de préinscription dans une formation initiale du premier cycle mentionnée à l'article L. 612-3 permet au candidat qui souhaite débuter une césure dès l'entrée dans l'enseignement supérieur de transmettre sa demande une fois qu'il a accepté la proposition d'inscription faite par l'établissement.

- Elle est effectuée sur la base d'un strict volontariat de l'étudiant qui s'y engage et ne peut être rendue nécessaire pour l'obtention du diplôme préparé avant et après cette suspension

### 2. Modalités de la césure

La période de césure peut se dérouler **en France ou à l'étranger** et prendre l'une des formes suivantes :

<b>Autre formation</b>	<b>Stage ou période de formation en milieu professionnel</b>	<b>Bénévolat</b>	<b>Engagement de service civique/service volontaire européen/volontariat associatif ou autres formes de volontariat (de solidarité, en administration ou en entreprise)</b>	<b>Entrepreneuriat</b>	<b>Travail</b>
Maintien du statut d'étudiant et des droits afférents	Application de la réglementation sur les stages (Loi 2014-788, 10 juillet 2014)	Organisation couverture sociale de l'étudiant (Loi 2006-586, 23 mai 2006)	Application du code du service national ou de la réglementation propre aux autres formes de volontariat	Inscription a « Diplôme Etudiant-entrepreneur »	Application du code du travail Basculement sur le régime des salariés ou équivalent

En toute hypothèse, l'étudiant est inscrit au sein de son établissement pendant la durée de sa période de césure et continue de bénéficier du statut d'étudiant. Il devra maintenir un lien constant avec son établissement en le tenant régulièrement informé du déroulement de celle-ci et de sa situation.

La période de césure peut se dérouler hors du territoire français :

C'est alors la législation du pays d'accueil qui s'applique dans les relations entre l'étudiant et l'organisme d'accueil, y compris s'il s'agit d'une période de formation disjointe de sa formation d'origine.

*Formalités obligatoires que l'étudiant doit réaliser au préalable :*

L'étudiant doit se rapprocher de sa caisse d'assurance maladie pour obtenir des informations sur les conditions permettant la prise en charge de ses frais médicaux.

S'il part dans un pays de l'Union Européenne, de l'Espace Economique Européen ou en Suisse, il doit demander à sa caisse d'assurance maladie le formulaire E 106 / S1 « *Inscription en vue de bénéficier de la couverture d'assurance maladie* » ou la carte européenne d'assurance maladie (CEAM). Une fois sur place, ce formulaire lui permettra de s'inscrire auprès de l'institution d'assurance maladie de son lieu de résidence.

S'il part dans un pays hors Union Européenne / Espace Economique Européen / Suisse, il doit informer sa caisse d'assurance maladie de son départ et de sa nouvelle adresse à l'étranger. Pour bénéficier d'une prise en charge de ses soins médicaux, l'étudiant doit souscrire une assurance volontaire (qui ne le dispense pas de cotiser au régime obligatoire d'assurance maladie du nouveau pays de résidence) soit auprès de la Caisse des Français de l'étranger soit auprès d'une compagnie d'assurance privée, soit éventuellement auprès de l'institution de sécurité sociale du pays de résidence.

L'étudiant réalisant sa période de césure sous la forme d'un volontariat doit se rapprocher respectivement de :

- son organisme d'accueil pour l'engagement de service civique et le volontariat associatif ;
- l'agence Erasmus + jeunesse et sport pour un service volontaire européen ;
- Clong-volontariat pour un volontariat de solidarité internationale ;
- UbiFrance dans le cadre d'un volontariat en administration ou en entreprise et plus généralement du centre du volontariat international.

**Il appartient à l'étudiant d'être individuellement couvert par une assurance en responsabilité civile, assistance juridique et rapatriement pour être protégé pendant toute la durée de son séjour à l'étranger.**

### 3. Régime de la césure

**Procédure.-** Après son admission dans la formation, l'étudiant doit déposer auprès du directeur de la composante (par délégation du Président de l'Université) son projet de césure au minimum un mois ouvrable avant le début du semestre.

Tout projet de césure, formalisé par une lettre de motivation indiquant la nature, les modalités de réalisation, les objectifs du projet est soumis à l'approbation du Président de l'université, et par délégation du directeur de la composante.

Toute décision de refus doit être motivée par écrit et contenir les voies et délais de recours (administratifs et contentieux).

« Vous pouvez contester la présente décision, soit directement par la voie contentieuse, soit en formant au préalable, un recours administratif qui préserve le délai du recours contentieux.

Le recours administratif qui doit être formé dans les deux mois qui suivent la décision que vous contestez, peut prendre la forme d'un recours gracieux adressé à l'auteur de la décision contestée ou celle d'un recours hiérarchique auprès de l'autorité hiérarchique supérieure.

Saisie de votre recours administratif, l'administration peut :

- soit vous donner entièrement ou partiellement satisfaction, dans les deux mois qui suivent votre recours,
- soit rejeter votre demande, dans les deux mois qui suivent votre recours, par une décision expresse ou par une décision implicite de rejet en gardant le silence pendant plus de deux mois à votre réclamation.

Dans le cas d'une décision expresse ou implicite de rejet résultant de votre recours administratif, vous disposez de deux mois, délai franc, pour déposer un recours contentieux auprès du Tribunal Administratif de Paris (articles R.421-1 à R.421-5 du code de justice administrative).

Le recours contentieux doit être déposé dans les deux mois qui suivent la notification de la décision que vous contestez auprès du Tribunal Administratif de Paris.

Le délai de deux mois est un délai franc qui court le lendemain de la date de notification et/ou de l'affichage (ex. le délai pour contester une décision notifiée le 4 janvier court à partir du 5 janvier pour s'achever le 5 mars). »

Lorsque l'étudiant souhaite interrompre la période de césure avant le terme prévu dans la convention mentionnée ci-dessous, la réintégration dans la formation ne peut intervenir sans l'accord du président ou du directeur de l'établissement.

**Convention pédagogique.**- Lorsque le directeur de la composante (sur délégation du président de l'Université) donne son accord à la demande de césure, l'établissement (et le cas échéant, le nouvel établissement d'accueil) signe avec l'étudiant, qui suspend sa scolarité, un accord prenant la forme d'une convention pédagogique qui comporte les mentions obligatoires suivantes :

- Les modalités de sa réintégration ou son inscription au sein de la formation dans le semestre ou l'année suivant ceux validés par l'étudiant avant sa suspension, y compris lorsqu'il s'agit de formations sélectives pour lesquelles l'établissement doit être en mesure de réserver une capacité d'inscription à l'étudiant lors de son retour (*V. modèle de convention pédagogique ci-joint*) ;
- Le dispositif d'accompagnement pédagogique ;
- Les modalités de validation de la période de césure par l'attribution de crédits du système européen d'unités d'enseignement capitalisables et transférables.

#### **Modalité de validation de la période de césure :**

La validation de l'année de césure donne lieu à l'obtention de 10 ECTS qui s'ajoutent au nombre total de crédits européens délivrés à l'issue de la formation et qui n'entraîne aucune dispense d'enseignement ou de stage. Un certificat spécifique liée à l'année de césure est alors délivré.

**Droits d'inscription.**- L'étudiant en période de césure est nécessairement inscrit au sein de son établissement d'origine. Il se verra ainsi délivrer une carte d'étudiant lui permettant de bénéficier de son statut d'étudiant.

Lorsque le diplôme préparé dans l'établissement d'inscription est un diplôme national, l'étudiant acquitte des droits de scolarité au taux réduit prévu dans l'annexe de l'arrêté fixant les droits de scolarité d'établissements publics d'enseignement supérieur relevant du ministre chargé de l'enseignement supérieur.

**Bourse.**- Si la période de césure consiste en une autre formation, l'éligibilité de l'étudiant à la bourse est soumise aux conditions de droit commun attachées à la nature de sa formation (à savoir relever de la compétence du Ministre chargé de l'enseignement supérieur conduisant à un diplôme national de l'enseignement supérieur ou être habilitée à recevoir des boursiers). Le maintien de la bourse est soumis aux conditions de progression, d'assiduité aux cours et de présence aux examens fixées dans le cadre du droit commun.

Dans les autres cas, le droit à bourse peut être maintenu sur décision de l'établissement, qui se prononce sur la dispense ou non de l'étudiant de son obligation à assiduité durant sa période de césure. La décision sera prise en fonction de la relation entre la thématique de la césure et la formation dispensée au sein de l'établissement.

Lorsque le droit à bourse est maintenu, celui-ci entre dans le décompte du nombre total de droits à bourse ouverts à l'étudiant au titre de chaque cursus.

**Protection sociale.**- Pour ce qui est du risque maladie et maternité, le droit commun reste apparemment applicable : l'étudiant en position de césure doit s'inscrire dans son établissement d'origine. Etant inscrit en tant qu'étudiant, il doit en principe s'acquitter auprès de l'université d'origine de la cotisation à la sécurité sociale étudiante, s'il ne dépend d'aucun autre régime et qu'il remplit les conditions (notamment d'âge).

Pour les autres risques (AT en France, couverture maladie/rapatriement/AT à l'étranger), il convient que l'étudiant effectue les formalités nécessaires pour se procurer une couverture.

L'établissement doit informer le CROUS de la situation de l'étudiant concerné pendant et après sa période de césure.

# OUVERTURE DE L'INSTITUT D'ART ET D'ARCHÉOLOGIE

## HORAIRES D'OUVERTURE

Lundi	Mardi	Mercredi	Jeudi	Vendredi	Samedi
de 7h30 à 21h	de 7h30 à 21h	de 7h30 à 21h	de 7h30 à 21h	de 7h30 à 21h	de 8h à 12h30

## OUVERTURE PENDANT LES CONGÉS UNIVERSITAIRES

Du dimanche 30 octobre 2022 Au dimanche 6 novembre 2022	Du dimanche 18 décembre 2022 au Lundi 2 janvier 2022	Du dimanche 26 février 2023 au dimanche 5 mars 2023	Du dimanche 23 avril 2023 au Dimanche 8 mai 2023	Juillet/Août 2023
OUVERT	FERMÉ Du dimanche 18 décembre 2022 au lundi 2 janvier 2023 inclus	OUVERT	FERMÉ Du dimanche 24 avril 2022 au lundi 1er mai 2023	FERMÉ Du samedi 22 juillet 2023 au dimanche 20 août 2023 inclus



## Le Centre Panthéon, place du Panthéon

---

L'Université Paris 1 a son siège dans l'ancienne École de droit construite sur les dessins de Jacques-Germain Soufflot entre 1771 et 1774. Ce bâtiment conçu comme le pendant de l'École de théologie (actuelle mairie du Ve arrondissement) encadre la rue que l'architecte avait projeté de percer dans l'axe de l'église Sainte-Geneviève voulue par Louis XV dès 1744. La façade concave du bâtiment présente un portique ionique colossal destiné à répondre à la façade corinthienne du monument. Aux arcades à refends du rez-de-chaussée répondent deux étages carrés et un attique que couronne un comble d'ardoise surbaissé. La sage harmonie de cette façade renvoie à l'architecture des places royales mise au point sous le règne de Louis XIV. Le bâtiment conserve une grande partie de ses dispositions intérieures notamment l'escalier d'honneur, à gauche dans la cour. L'ensemble a été agrandi à l'arrière en 1897 par l'architecte Ernest Lheureux. Fidèle à la vocation initiale du bâtiment, l'Université Paris 1 qui partage avec l'Université Paris 2 le 12 place du Panthéon depuis sa fondation en 1971 a principalement réservé les locaux aux

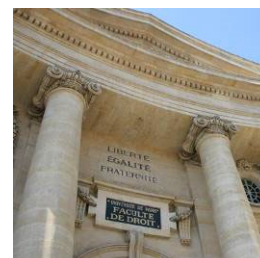
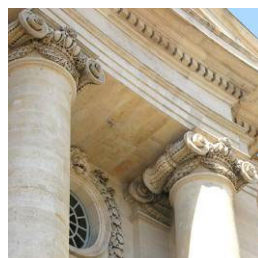

Photographies : A. Barroche - UFR 03



## L'Institut d'art et d'archéologie, rue Michelet

---

Photographies : A. Barroche - UFR 03

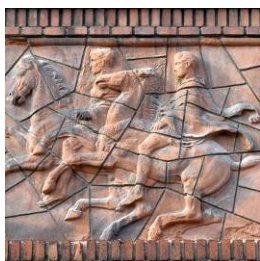
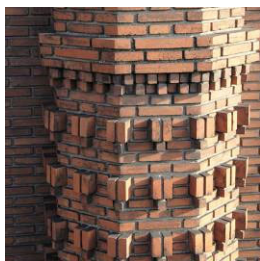

Grâce à la généreuse donation (3 millions) de la Marquise Arcona-Visconti, à l'initiative de trois universitaires (Émile Mâle, Gustave Fougères et René Schneider), au soutien du recteur Paul Appel et à l'aide de l'État et de la Ville de Paris, l'Institut d'art et d'archéologie (1921-1932) a pu s'édifier à l'emplacement de l'ancien institut de chimie appliqué de la Faculté des sciences. Lauréat du concours à deux degrés organisé en 1920-1921, Paul Bigot (1870-1942) a su parfaitement s'adapter à un programme longtemps mouvant mais qui exigeait la plus grande économie possible pour un édifice ayant un caractère monumental. À l'encontre du rationalisme régnant, il résout le problème en dissociant la structure en béton armé et l'enveloppe en briques rouges. Le traitement de cette dernière, d'un grand raffinement, résulte d'une synthèse originale dont les sources sont multiples (gothique italien, roman, etc.) et qui offre au regard des promeneurs, à la base des grandes arcades, une frise formée de moulages de bas-relief qui signalent la fonction de l'édifice. À l'intérieur, le vestibule d'entrée, l'amphithéâtre et la grande salle de lecture de la bibliothèque, dans le vide central, ont conservé leurs volumes, mais, dans les étages, les galeries qui abritaient les collections de plâtre et le plan de Rome de P. Bigot ont été sensiblement transformées.

(À lire : Simon Texier [dir.], L'Institut d'art et d'archéologie, Paris 1932, Paris, Picard, 2005,)